

# **COMUNE DI SAN NICOLA DELL'ALTO**

**PROVINCIA DI CROTONE**

## **MANUALE DIGESTIONE DEL PROTOCOLLO INFORMATICO, DEI FLUSSI DOCUMENTALI E DEGLI ARCHIVI COMUNALI**

(Regolamento adottato ai sensi dell'art. 5 del D.P.C.M. 3/12/2013, Gazzetta  
Ufficiale n. 59 del 12 marzo 2014)

Adottato con Delibera di Giunta Municipale  
n. 46 del 14/10/2015

## Sommario

I – PRINCIPI GENERALI .....	6
Art. 1: Oggetto .....	6
Art. 2: Definizioni .....	6
Art. 3: Area Organizzativa Omogenea (AOO) .....	6
Art. 4: Servizio per la tenuta del protocollo informatico, la gestione dei flussi documentali e degli archivi	7
Art. 5: Conservazione delle copie del registro informatico di protocollo .....	7
Art. 6: Firma digitale qualificata. Abilitazione dei dipendenti .....	8
Art. 7: Caselle di Posta elettronica .....	8
Art. 8: Sistema di classificazione dei documenti .....	8
II – PROTOCOLLI DIVERSI DAL PROTOCOLLO INFORMATICO .....	8
Art. 9: Protocolli diversi dal protocollo informatico .....	8
III – PIANO PER LA SICUREZZA INFORMATICA .....	8
Art. 10: Piano per la sicurezza informatica .....	8
Art. 11: Politiche di sicurezza .....	9
IV – MODALITA’ DI UTILIZZO DI STRUMENTI INFORMATICI PER LA FORMAZIONE E LO SCAMBIO DI DOCUMENTI .....	12
Art. 12: Principi generali .....	12
Art. 13: Documento ricevuto dall’Amministrazione .....	13
Art. 14: Documento inviato dall’Amministrazione .....	13
Art. 15: Documento interno formale .....	13
Art. 16: Documento interno informale .....	13
V – DESCRIZIONE DEL FLUSSO DI LAVORAZIONE DEI DOCUMENTI .....	13
Art. 17: Ricezione di documenti informatici sulla casella di posta istituzionale .....	13
Art. 18: Ricezione di documenti informatici su supporti rimovibili .....	14
Art. 19: Ricezione di documenti cartacei a mezzo posta convenzionale .....	14
Art. 20: Documenti cartacei ricevuti a mezzo posta convenzionale e tutela dei dati personali .....	14
Art. 21: Errata ricezione di documenti digitali .....	15
Art. 22: Errata ricezione di documenti cartacei .....	15
Art. 23: Rilascio di ricevute attestanti la ricezione di documenti informatici .....	15
Art. 24: Rilascio di ricevute attestanti la ricezione di documenti cartacei .....	15
Art. 25: Archiviazione dei documenti informatici .....	15

Art. 26: Classificazione, assegnazione, fascicolazione e presa in carico dei documenti .....	16
Art. 27: Verifica formale dei documenti da spedire .....	16
Art. 28: RegISTRAZIONI di protocollo e segnatura dei documenti in partenza e interni .....	16
Art. 29: Trasmissione di documenti informatici .....	16
Art. 30: Spedizione di documenti cartacei a mezzo posta .....	17
Art. 31: Ricezione e trasmissione di documenti cartacei a mezzo telefax .....	17
Art. 32: Ricevute di trasmissione.....	17
VI – REGOLE DI ASSEGNAZIONE E SMISTAMENTO DEI DOCUMENTI RICEVUTI .....	17
Art. 33: Regole generali .....	17
Art. 34: Assegnazione e smistamento di documenti ricevuti in formato digitale .....	18
Art. 35: Assegnazione e smistamento di documenti ricevuti in formato cartaceo .....	18
VII – U.O. RESPONSABILI DELLE ATTIVITA' DI REGISTRAZIONI DI PROTOCOLLO, DI ORGANIZZAZIONE E TENUTA DEI DOCUMENTI.....	19
Art. 36: Ufficio Protocollo e Archivio comunale .....	19
Art. 37: Servizio per la conservazione elettronica dei documenti.....	19
VIII – DOCUMENTI ESCLUSI DALLA REGISTRAZIONE O SOGGETTI A REGISTRAZIONE PARTICOLARE .....	20
Art. 38: Documenti esclusi dalla registrazione di protocollo .....	20
Art. 39: Documenti soggetti a registrazione particolare .....	20
IX – SISTEMA DI CLASSIFICAZIONE, FASCICOLAZIONE E PIANO DI CONSERVAZIONE .....	21
Art. 40: Generalità .....	21
Art. 41: Piano di conservazione .....	21
Art. 42: Titolario di classificazione.....	22
Art. 43: Fascicolazione dei documenti.....	40
Art. 44: Apertura e chiusura del fascicolo .....	41
Art. 45: Modifica delle assegnazioni dei documenti ai fascicoli.....	42
Art. 46: Repertorio dei fascicoli.....	42
Art. 47: Serie archivistiche e relativi repertori .....	42
Art. 48: Versamento dei documenti nell'archivio di deposito .....	42
Art. 49: Verifica dei documenti riversati nell'archivio di deposito.....	43
Art. 50: Versamento dei documenti nell'archivio storico .....	43
Art. 51: Scarto archivistico.....	43
Art. 52: Consultazione degli archivi.....	43
X – MODALITA' DI PRODUZIONE E CONSERVAZIONE DELLE REGISTRAZIONI DI PROTOCOLLO.....	43
Art. 53: Unicità del protocollo informatico .....	43
Art. 54: Registro giornaliero di protocollo.....	44

Art. 55: RegISTRAZIONI di protocollo.....	44
Art. 56: Elementi facoltativi delle regISTRAZIONI di protocollo.....	44
Art. 57: Segnatura di protocollo dei documenti.....	45
Art. 58: Annullamento delle regISTRAZIONI di protocollo.....	45
Art. 59: Documenti con piÙ destinatari .....	46
Art. 60: Protocollazione di telegrammi .....	46
Art. 61: Protocollazione di telefax.....	46
Art. 62: Protocollazione di corrispondenza digitale giÀ pervenute cartacea .....	46
Art. 63: Protocollazione di un numero consistente di documenti .....	46
Art. 64: Corrispondenza relativa alle gare d'appalto.....	47
Art. 65: Corrispondenza pervenuta per posta raccomandata.....	47
Art. 66: Protocolli urgenti.....	47
Art. 67: Documenti anonimi o non firmati .....	47
Art. 68: Corrispondenza personale o riservata.....	47
Art. 69: Corrispondenza consegnata con ricevuta .....	47
Art. 70: Integrazioni documentarie .....	48
XI – DESCRIZIONE FUNZIONALE ED OPERATIVA DEL SISTEMA DI PROTOCOLLO INFORMATICO .....	48
Art. 71: Descrizione del sistema di protocollo informatico .....	48
XII – RILASCIO DELLE ABILITAZIONI DI ACCESSO ALLE INFORMAZIONI DOCUMENTALI .....	48
Art. 72: Generalità .....	48
Art. 73: Profili di accesso .....	48
Art. 74 : Rete delle comunicazioni di avvenuta protocollazione.....	49
XIII – MODALITA' DI UTILIZZO DEL REGISTRO DI EMERGENZA.....	49
Art. 75: Registro di emergenza .....	49
Art. 76: Apertura del registro di emergenza .....	49
Art. 77: Utilizzo del registro di emergenza .....	49
Art. 78: Chiusura e recupero del registro di emergenza .....	50
XIV - NORME GENERALI PER LA PRESENTAZIONE DI PRATICHE DE-MATERIALIZZATE.....	50
Art. 79 – Definizioni .....	50
Art. 80 – Modalità di invio telematico.....	50
Art. 81 - Procedure d'emergenza .....	51
Art. 82 - Oggetto del messaggio di posta elettronica.....	52
Art. 83- Invii multipli e successivi .....	52
Art. 84 – Arrivi multipli e successivi.....	52
Art. 85 - Pratiche inviate su supporto cartaceo.....	52

Art. 86 - Bolli, imposte e diritti.....	53
XV – NORME TRANSITORIE E FINALI.....	53
Art. 87: Norma transitoria relativa alla irretroattività del titolare.....	53
Art. 88: Pubblicità del presente manuale.....	53
Art. 89: Entrata in vigore.....	53
Allegato “A”.....	54
Definizioni.....	54
ALLEGATO “B”.....	60
Descrizione funzionale ed operativa del sistema di protocollo informatico.....	60

## I - PRINCIPI GENERALI

### Art. 1: Oggetto

1. Il presente Manuale di Gestione, adottato ai sensi della normativa vigente<sup>1</sup>, disciplina le attività di formazione, registrazione, classificazione, fascicolazione ed archiviazione dei documenti, oltre che la gestione dei flussi documentali ed archivistici, in relazione ai procedimenti amministrativi del Comune di SAN NICOLA DELL'ALTO

### Art. 2: Definizioni

1. Ai fini del presente manuale di gestione si intende per:

- a) "AMMINISTRAZIONE", il Comune di SAN NICOLA DELL'ALTO;
- b) "TESTO UNICO", il D.P.R. 20.12.2000, n. 445 recante "Testo Unico delle disposizioni legislative e regolamentari in materia di documentazione amministrativa";
- c) "C.A.D.", il D. Lgs. 7.3.2005, n. 82 recante "Codice dell'amministrazione digitale";
- d) "REGOLE TECNICHE PI", il D.P.C.M. 3.12.2013 recante "Regole tecniche per il protocollo informatico ai sensi degli articoli 40-bis, 41, 47, 57-bis e 71 del C.A.D.";
- d-bis) "REGOLE TECNICHE CONS", D.P.C.M. 3,12,2013 "Regole tecniche in materia di sistema di conservazione ai sensi degli articoli 20, commi 3 e 5-bis, 23-ter, comma 4, 43, commi 1 e 3, 44, 44-bis e 71, comma 1, del Codice dell'amministrazione digitale di cui al decreto legislativo n. 82 del 2005"
- e) "AOO", l'Area Organizzativa Omogenea;
- f) "RPA", il Responsabile del Procedimento Amministrativo;
- g) "RSP", il Responsabile per la tenuta del protocollo informatico, la gestione dei flussi documentali e degli archivi;
- h) "UOP", l'Unità Organizzativa di registrazione di Protocollo, cioè l'ufficio che svolge attività di registrazione di protocollo;
- i) "UU", l'Ufficio Utente, cioè l'ufficio destinatario del documento, così come risulta dalla segnatura di protocollo nei campi opzionali; in linea di massima ogni UU corrisponde ad un Servizio dell'Amministrazione.

2. Per le altre definizioni si rimanda all'Allegato "A" del presente Manuale di gestione.

### Art. 3: Area Organizzativa Omogenea (AOO)

1. Per la gestione unica e coordinata dei documenti, l'Amministrazione individua un'unica Area Organizzativa Omogenea (AOO) denominata Comune di SAN NICOLA DELL'ALTO, come di seguito meglio specificato.

Denominazione dell'AOO: COMUNE DI SAN NICOLA DELL'ALTO

Codice identificativo " \_\_\_\_\_ "

Nominativo del Resp. del Servizio di Protocollo Informatico, gestione documentale ed archivistica  
Responsabile Area Amministrativa e Demografica, cui sottende il Servizio Protocollo  
Dott. SCARPINO Vincenzo

Nominativo del vicario del responsabile della gestione documentale, per casi di vacanza, assenza o impedimento del primo

<sup>1</sup> Artt. 5 delle "REGOLE TECNICHE"

---

Casella di Posta Elettronica Certificata comune.sannicoladellalto@asmepec.it

Indirizzo della sede principale dell'AOO a cui indirizzare la corrispondenza convenzionale

Comune di SAN NICOLA DELL'ALTO – Via Skanderbeg – 88817 SAN NICOLA DELL'ALTO

## **Art. 4: Servizio per la tenuta del protocollo informatico, la gestione dei flussi documentali e degli archivi**

1. Ai sensi della normativa vigente<sup>2</sup>, l'Amministrazione è dotata del Servizio per la tenuta del protocollo informatico, la gestione dei flussi documentali e degli archivi, individuandolo nella Unità Organizzativa cui afferiscono le funzioni del Protocollo e dell'Archivio.

2. Al Servizio è preposto il Responsabile della predetta Unità Organizzativa.

3. Il Servizio svolge i seguenti compiti:

a) attribuisce il livello di autorizzazione per l'accesso alle funzioni della procedura, distinguendo tra abilitazioni alla consultazione e abilitazioni all'inserimento e alla modifica delle informazioni;

b) garantisce che le operazioni di registrazione e di segnatura di protocollo si svolgano nel rispetto della normativa vigente;

c) garantisce la produzione e conservazione del registro giornaliero di protocollo;

d) cura, di concerto con il Servizio Informatico, che le funzionalità del sistema, in caso di guasti o anomalie, vengano ripristinate entro 24 ore dal blocco delle attività e, comunque, nel più breve tempo possibile;

e) cura, di concerto con il Servizio Informatico, la conservazione delle copie di cui alla normativa vigente<sup>3</sup> in luoghi sicuri differenti;

f) garantisce il buon funzionamento degli strumenti e dell'organizzazione delle attività di registrazione di protocollo, di gestione dei documenti e dei flussi documentali, incluse le funzionalità di accesso e le attività di gestione degli archivi;

g) autorizza, con appositi provvedimenti, le operazioni di annullamento delle registrazioni di protocollo;

h) vigila sull'osservanza delle disposizioni del presente Manuale di gestione da parte del personale autorizzato e degli incaricati;

i) cura il costante aggiornamento del presente Manuale di gestione e di tutti i suoi allegati;

j) cura, ai sensi della normativa vigente<sup>4</sup>, il trasferimento dei documenti dagli uffici agli archivi e la conservazione degli archivi medesimi;

## **Art. 5: Conservazione delle copie del registro informatico di protocollo**

1. Ai sensi della normativa vigente<sup>5</sup>, il registro giornaliero di protocollo è trasmesso entro la giornata lavorativa successiva al sistema di conservazione, garantendone l'immodificabilità del contenuto.

---

<sup>2</sup> Art. 61, cc. 1 e 2 del "TESTO UNICO"

<sup>3</sup> Artt. 62 e 63 del "TESTO UNICO"

<sup>4</sup> Artt. 67, 68 e 69 del "TESTO UNICO"

<sup>5</sup> Art. 7, comma 5, delle "REGOLE TECNICHE"

## **Art. 6: Firma digitale qualificata. Abilitazione dei dipendenti**

1. Per l'espletamento delle attività istituzionali, qualora se ne abbia la necessità, l'Amministrazione fornisce la firma digitale o elettronica qualificata ai dipendenti da essa delegati a rappresentarla.

## **Art. 7: Caselle di Posta elettronica**

1. L'AOO è dotata della casella di Posta Elettronica Certificata istituzionale per la corrispondenza, sia in ingresso che in uscita, pubblicata sull'Indice delle Pubbliche Amministrazioni (IPA); questa casella costituisce l'indirizzo virtuale dell'AOO e di tutti gli uffici che ad essa fanno riferimento.

2. Le caselle di Posta Elettronica Certificata sono accessibili, per l'invio e la ricezione di documenti, solo dall'Ufficio Protocollo, come specificato al successivo art. 16, mentre per la manutenzione e la gestione tecnica è accessibile al servizio Informatico.

3. Ogni Servizio è dotato di mail istituzionale non certificata, le mail sono riportate nel sito istituzionale sezione "Trasparenza" secondo quanto stabilito dal D.L. 33/2013.

## **Art. 8: Sistema di classificazione dei documenti**

1. A seguito dell'introduzione del protocollo unico di cui al successivo art. 52 e per garantire la corretta classificazione e organizzazione dei documenti nell'archivio, a partire dalla fase corrente, viene adottato il "Titolario di classificazione" di cui al successivo art. 42.

## **II – PROTOCOLLI DIVERSI DAL PROTOCOLLO INFORMATICO**

### **Art. 9: Protocolli diversi dal protocollo informatico**

1. Tutti i documenti inviati e ricevuti dall'Amministrazione sono registrati all'interno del registro di protocollo informatico.

2. Sono consentite, tuttavia, forme di registrazione particolari per alcune tipologie di documenti come specificato al successivo art. 39.

## **III – PIANO PER LA SICUREZZA INFORMATICA**

### **Art. 10: Piano per la sicurezza informatica**

1. Il Piano per la sicurezza informatica, redatto ai sensi della normativa vigente, è contenuto nel "Documento Programmatico sulla Sicurezza Informatica (DPS)", approvato dalla Giunta comunale con proprio atto, cui si fa rinvio.

2. E' messo in atto ai sensi della normativa vigente<sup>6</sup> il Piano per la sicurezza informatica relativo alla formazione, alla gestione, alla trasmissione, all'interscambio, all'accesso, alla conservazione dei documenti informatici nel rispetto delle misure minime di sicurezza previste nel disciplinare tecnico pubblicato in allegato B del decreto legislativo del 30 giugno 2003, n. 196 e successive modificazioni, d'intesa con il responsabile della conservazione, il responsabile dei sistemi informativi.

---

<sup>6</sup>Art. 4, lett. c, delle "REGOLE TECNICHE"

## Art. 11: Politiche di sicurezza

1. **Politiche accettabili di uso del sistema informativo.** Sono di proprietà dell'Amministrazione i sistemi di accesso ad Internet, l'Intranet, la Extranet ed i sistemi correlati, includendo in ciò anche i sistemi di elaborazione, la rete e gli apparati di rete, il software applicativo, i sistemi operativi, i sistemi di memorizzazione/archiviazione delle informazioni, il servizio di posta elettronica, i sistemi di accesso e navigazione in Internet, etc. Questi sistemi e/o servizi devono essere usati nel corso delle normali attività di ufficio solo per scopi istituzionali e nell'interesse dell'Amministrazione e in rapporto con possibili interlocutori della medesima. L'efficacia e l'efficienza della sicurezza è uno sforzo di squadra che coinvolge la partecipazione ed il supporto di tutto il personale (impiegati funzionari e dirigenti) dell'Amministrazione ed i loro interlocutori che vivono con l'informazione del sistema informativo. È responsabilità di tutti gli utilizzatori del sistema informatico conoscere queste linee guida e comportarsi in accordo con le medesime.

2. Lo scopo di queste politiche è sottolineare l'uso accettabile del sistema informatico dell'Amministrazione. Le regole sono illustrate per proteggere gli impiegati e l'Amministrazione. L'uso non appropriato delle risorse strumentali espone l'Amministrazione al rischio di non poter svolgere i compiti istituzionali assegnati, a seguito, ad esempio, di virus, della compromissione di componenti del sistema informatico, ovvero di eventi disastrosi.

3. Queste politiche si applicano a tutti gli impiegati dell'Amministrazione, al personale esterno (consulenti, personale a tempo determinato, ...) e agli impiegati delle aziende outsourcer includendo tutto il personale affiliato con terze parti. Queste politiche si applicano a tutti gli apparati che sono di proprietà dell'Amministrazione o "affittate" da questa.

4. Gli utenti del sistema informativo dovrebbero essere consapevoli che i dati da loro creati sui sistemi dell'Amministrazione e comunque trattati, rimangono di proprietà della medesima. Gli impiegati sono responsabili dell'uso corretto delle postazioni di lavoro assegnate e dei dati ivi conservati anche perché la gestione della rete (Intranet) non può garantire la confidenzialità dell'informazione memorizzata su ciascun componente "personale" della rete dato che l'amministratore della rete ha solo il compito di fornire prestazioni elevate e un ragionevole livello di confidenzialità e integrità dei dati in transito. Le singole aree o settori o Divisioni o Direzioni sono responsabili della creazione di linee guida per l'uso personale di Internet/Intranet/Extranet. In caso di assenza di tali politiche gli impiegati dovrebbero essere guidati dalle politiche generali dell'Amministrazione e in caso di incertezza, dovrebbero consultare il loro Dirigente. Per garantire la manutenzione della sicurezza e della rete, soggetti autorizzati dall'Amministrazione (di norma amministratori di rete) possono monitorare gli apparati, i sistemi ed il traffico in rete in ogni momento. Per i motivi di cui sopra l'Amministrazione si riserva il diritto di controllare la rete ed i sistemi per un determinato periodo per assicurare la conformità con queste politiche.

5. Il personale dell'Amministrazione dovrebbe porre particolare attenzione in tutti i momenti in cui ha luogo un trattamento delle informazioni per prevenire accessi non autorizzati alle informazioni. Mantenere le credenziali di accesso (normalmente UserID e password) in modo sicuro e non condividerle con nessuno. Gli utenti autorizzati ad utilizzare il sistema informativo sono responsabili dell'uso delle proprie credenziali, componente pubblica (UserID) e privata (password). Le password dovrebbero essere cambiate con il primo accesso al sistema informativo e successivamente, al minimo ogni sei mesi, ad eccezione di coloro che trattano dati personali sensibili o giudiziari per i quali il periodo si riduce a tre mesi.

Tutte le postazioni di lavoro (PC da tavolo e portatili) dovrebbero essere rese inaccessibili a terzi quando non utilizzate dai titolari per un periodo massimo di dieci minuti attraverso l'attivazione automatica del salva schermo protetto da password o la messa in stand-by con un comando specifico. Poiché le informazioni archiviate nei PC portatili sono particolarmente vulnerabili su essi dovrebbero essere esercitate particolari attenzioni. Tutti i PC, i server ed i sistemi di elaborazione in genere, che sono connessi in rete interna dell'Amministrazione (Intranet) e/o esterna (Internet/Extranet) di proprietà dell'Amministrazione o del personale, devono essere dotati di un sistema antivirus approvato dal responsabile della sicurezza dell'Amministrazione ed aggiornato. Il personale deve usare la massima attenzione nell'apertura dei file allegati alla posta elettronica ricevuta da sconosciuti perché possono contenere virus, bombe logiche e cavalli di Troia. Non

permettere ai colleghi, né tanto meno ad esterni, di operare sulla propria postazione di lavoro con le proprie credenziali.

**6. Politiche – antivirus.** I virus informatici costituiscono ancora oggi la causa principale di disservizio e di danno delle Amministrazioni. I danni causati dai virus all'Amministrazione, di tipo diretto o indiretto, tangibili o intangibili, secondo le ultime statistiche degli incidenti informatici, sono i più alti rispetto ai danni di ogni altra minaccia. I virus, come noto, riproducendosi autonomamente, possono generare altri messaggi contagiati capaci di infettare, contro la volontà del mittente, altri sistemi con conseguenze negative per il mittente in termini di criminalità informatica e tutela dei dati personali.

Stabilire i requisiti che devono essere soddisfatti per collegare le risorse elaborative ad Internet/Intranet/Extranet dell'Amministrazione al fine di assicurare efficaci ed efficienti azioni preventive e consuntive contro i virus informatici.

Queste politiche riguardano tutte le apparecchiature di rete, di sistema ed utente (PC) collegate ad Internet/Intranet/Extranet. Tutto il personale dell'Amministrazione è tenuto a rispettare le politiche di seguito richiamate.

Deve essere sempre attivo su ciascuna postazione di lavoro un prodotto antivirus aggiornabile da un sito disponibile sulla Intranet dell'Amministrazione. Su ciascuna postazione deve essere sempre attiva la versione corrente e aggiornata con la più recente versione resa disponibile sul sito centralizzato. Non aprire mai file o macro ricevuti con messaggi dal mittente sconosciuto, sospetto, ovvero palesemente non di fiducia. Cancellare immediatamente tali oggetti sia dalla posta che dal cestino. Non aprire mai messaggi ricevuti in risposta a messaggi "probabilmente" mai inviati. Cancellare immediatamente ogni messaggio che invita a continuare la catena di messaggi, o messaggi spazzatura. Non scaricare mai messaggi da siti o sorgenti sospette. Evitare lo scambio diretto ed il riuso di supporti rimovibili (floppy disk, CD, DVD, tape, pen drive, etc.) con accesso in lettura e scrittura a meno che non sia espressamente formulato in alcune procedure dell'amministrazione e, anche in questo caso, verificare prima la bontà del supporto con un antivirus. Evitare l'uso di software gratuito (freeware o shareware) o documenti di testo prelevati da siti Internet o copiato dai CD/DVD in allegato a riviste. Evitare l'utilizzo, non controllato, di uno stesso computer da parte di più persone. Evitare collegamenti diretti ad Internet via modem.

Non utilizzare il proprio supporto di archiviazione rimovibile su di un altro computer se non in condizione di protezione in scrittura. Se si utilizza una postazione di lavoro che necessita di un "bootstrap" da supporti di archiviazione rimovibili, usare questo protetto in scrittura. Non utilizzare i server di rete come stazioni di lavoro. Non aggiungere mai dati o file ai supporti di archiviazione rimovibili contenenti programmi originali. Effettuare una scansione della postazione di lavoro con l'antivirus prima di ricollegarla, per qualsiasi motivo (es, riparazione, prestito a colleghi o impiego esterno), alla Intranet dell'Organizzazione. Di seguito vengono riportati ulteriori criteri da seguire per ridurre al minimo la possibilità di contrarre virus informatici e di prevenirne la diffusione, destinati a tutto il personale dell'Amministrazione ed, eventualmente, all'esterno. Tutti gli incaricati del trattamento dei dati devono assicurarsi che i computer di soggetti terzi, esterni, qualora interagiscano con il sistema informatico dell'Amministrazione, siano dotati di adeguate misure di protezione antivirus. Il personale delle ditte addette alla manutenzione dei supporti informatici deve usare solo supporti rimovibili preventivamente controllati e certificati singolarmente ogni volta. Il software acquisito deve essere sempre controllato contro i virus e verificato perché sia di uso sicuro prima che sia installato. È proibito l'uso di qualsiasi software diverso da quello fornito dall'Amministrazione.

In questo ambito, al fine di minimizzare i rischi di distruzione anche accidentale dei dati a causa dei virus informatici, il RSP stabilisce le protezioni software da adottare sulla base dell'evoluzione delle tecnologie disponibili sul mercato.

**7. Politiche per le azioni consuntive.** Nel caso in cui su una o più postazioni di lavoro dovesse verificarsi perdita di informazioni, integrità o confidenzialità delle stesse a causa di infezione o contagio da virus informatici, il titolare della postazione interessata deve immediatamente isolare il sistema e poi notificare l'evento al responsabile della sicurezza, o suo delegato, che deve procedere a:

- verificare se ci sono altri sistemi infettati con lo stesso Virus Informatico;
- verificare se il virus ha diffuso dati;
- identificare il virus;

- attivare l'antivirus adatto ad eliminare il virus rilevato e bonificare il sistema infetto;
- installare l'Antivirus adatto su tutti gli altri sistemi che ne sono sprovvisti;
- diffondere la notizia dell'evento, all'interno dell'Amministrazione, nelle forme opportune.

**8. Politiche - uso non accettabile.** Le seguenti attività sono in generale proibite. Il personale può essere esentato da queste restrizioni in funzione del ruolo ricoperto all'interno dell'Amministrazione (ad esempio, nessuno può disconnettere e/o disabilitare le risorse ad eccezione degli amministratori di sistema o di rete). In nessun caso o circostanza il personale è autorizzato a compiere attività illegali utilizzando le risorse di proprietà dell'Amministrazione. L'elenco seguente non vuole essere una lista esaustiva, ma un tentativo di fornire una struttura di riferimento per identificare attività illecite o comunque non accettabili.

Le attività seguenti sono rigorosamente proibite senza nessuna eccezione.

- Violazioni dei diritti di proprietà intellettuale di persone o società, o diritti analoghi includendo, ma non limitando, l'installazione o la distribuzione di copie pirata o altri software prodotti che non sono espressamente licenziati per essere usati dall'Amministrazione.
- Copie non autorizzate di materiale protetto da copyright (diritto d'autore) includendo, ma non limitando, digitalizzazione e distribuzione di foto e immagini di riviste, libri, musica e ogni altro software tutelato per il quale l'Amministrazione o l'utente finale non ha una licenza attiva.
- È rigorosamente proibita l'esportazione di software, informazioni tecniche, tecnologia o software di cifratura, in violazione delle leggi nazionali ed internazionali.
- Introduzione di programmi maliziosi nella rete o nei sistemi dell'Amministrazione.
- Rivelazione delle credenziali personali ad altri o permettere ad altri l'uso delle credenziali personali, includendo in ciò i familiari o altri membri della famiglia quando il lavoro d'ufficio è fatto da casa o a casa.
- Usare un sistema dell'Amministrazione (PC o server) per acquisire o trasmettere materiale pedopornografico o che offende la morale o che è ostile alle leggi e regolamenti locali, nazionali o internazionali.
- Effettuare offerte fraudolente di prodotti, articoli o servizi originati da sistemi dell'Amministrazione con l'aggravante dell'uso di credenziali fornite dall'Amministrazione stessa.
- Effettuare affermazioni di garanzie, implicite o esplicite, a favore di terzi ad eccezione di quelle stabilite nell'ambito dei compiti assegnati.
- Realizzare brecche nelle difese periferiche della rete del sistema informativo dell'Amministrazione o distruzione della rete medesima, dove per brecche della sicurezza si intendono, in modo riduttivo:
  - accessi illeciti ai dati per i quali non si è ricevuta regolare autorizzazione, • attività di "sniffing";
  - disturbo della trasmissione;
  - spoofing dei pacchetti;
  - negazione del servizio;
  - le modifiche delle mappe di instradamento dei pacchetti per scopi illeciti;
  - attività di scansione delle porte o del sistema di sicurezza è espressamente proibito salvo deroghe specifiche.
- Eseguire qualsiasi forma di monitor di rete per intercettare i dati in transito.
- Aggirare il sistema di autenticazione o di sicurezza della rete, dei server e delle applicazioni.
- Interferire o negare l'accesso ai servizi di ogni altro utente abilitato.
- Usare o scrivere qualunque programma o comando o messaggio che possa interferire o con i servizi dell'Amministrazione o disabilitare sessioni di lavoro avviate da altri utenti di Internet/Intranet/Extranet.
- Fornire informazioni o liste di impiegati a terze parti esterne all'Amministrazione.

**9. Attività di messaggistica e comunicazione.** Le attività seguenti sono rigorosamente proibite senza nessuna eccezione.

Inviare messaggi di posta elettronica non sollecitati, includendo “messaggi spazzatura”, o altro materiale di avviso a persone che non hanno specificamente richiesto tale materiale (spamming).

- Ogni forma di molestia via e-mail o telefonica o con altri mezzi, linguaggio, durata, frequenza o dimensione del messaggio.
- Uso non autorizzato delle informazioni della testata delle e-mail,
- Sollecitare messaggi di risposta a ciascun messaggio inviato con l'intento di disturbare
- Uso di messaggi non sollecitati originati dalla Intranet per altri soggetti terzi per pubblicizzare servizi erogati dall'Amministrazione e fruibili via Intranet stessa.
- Invio di messaggi non legati alla missione dell'Amministrazione ad un grande numero di destinatari utenti di news group (news group spam).

## **IV – MODALITA' DI UTILIZZO DI STRUMENTI INFORMATICI PER LA FORMAZIONE E LO SCAMBIO DI DOCUMENTI**

### **Art. 12: Principi generali**

1. Secondo quanto previsto dalla normativa vigente<sup>7</sup>, l'Amministrazione forma gli originali dei propri documenti con mezzi informatici.

2. Fermo restando quanto previsto al comma 1, la redazione di documenti originali su supporto cartaceo, nonché la copia di documenti informatici sul medesimo supporto è consentita solo ove risulti necessaria.

3. Ogni documento per essere inoltrato in modo formale, all'esterno o all'interno dell'Amministrazione:

a) deve trattare un unico argomento indicato in modo sintetico ma esaustivo, a cura dell'autore, nello spazio riservato all'oggetto;

b) deve riferirsi ad un solo protocollo;

c) può fare riferimento a più fascicoli.

4. Le firme necessarie alla redazione e perfezione giuridica del documento in partenza devono essere apposte prima della sua protocollazione.

5. Il documento deve consentire l'identificazione dell'Amministrazione mittente attraverso le seguenti informazioni:

a) la denominazione e il logo dell'Amministrazione;

b) l'indirizzo completo dell'Amministrazione;

c) il codice fiscale dell'Amministrazione;

d) l'indicazione completa dell'ufficio dell'Amministrazione che ha prodotto il documento corredata dai numeri di telefono e fax.

6. Il documento, inoltre, deve recare almeno le seguenti informazioni:

a) il luogo di redazione del documento;

b) la data (giorno, mese, anno);

c) il numero di protocollo;

d) il numero degli allegati (se presenti);

e) l'oggetto del documento;

f) se trattasi di documento informatico, la firma elettronica qualificata da parte del RPA e/o del responsabile del provvedimento finale;

g) se trattasi di documento cartaceo, la sigla autografa da parte del RPA e/o del responsabile del provvedimento finale.

---

<sup>7</sup>Artt 40 e 71 del C.A.D.

### **Art. 13: Documento ricevuto dall'Amministrazione**

1. Il documento informatico può essere recapitato all'Amministrazione:
  - a) a mezzo posta elettronica convenzionale o certificata;
  - b) su supporto rimovibile (cd rom, dvd, floppy disk, chiave usb, etc.) consegnato direttamente all'Amministrazione o inviato per posta convenzionale, posta raccomandata o corriere;
  - c) tramite servizi di e-government on line.
2. Il documento su supporto cartaceo può essere recapitato:
  - a) a mezzo posta convenzionale, posta raccomandata o corriere;
  - b) a mezzo telefax o telegramma;
  - c) a mezzo consegna diretta all'Amministrazione

### **Art. 14: Documento inviato dall'Amministrazione**

1. I documenti informatici, compresi gli eventuali allegati, anch'essi informatici, sono inviati, di norma, per mezzo della posta certificata o delle e-mail istituzionali non certificate.
2. In alternativa, il documento informatico può essere riversato su supporto rimovibile non modificabile e trasmesso con altri mezzi di trasporto al destinatario.
3. I documenti su supporto cartaceo sono inviati:
  - a) a mezzo posta convenzionale, posta raccomandata o corriere;
  - b) a mezzo telefax o telegramma;
  - c) a mezzo consegna diretta al destinatario.

### **Art. 15: Documento interno formale**

1. I documenti interni dell'Amministrazione sono formati con tecnologie informatiche.
2. Lo scambio tra gli uffici dell'Amministrazione di documenti informatici di rilevanza amministrativa giuridico-probatoria, quando essi non siano assistiti da procedure informatiche che ne garantiscano altrimenti la tracciabilità, avviene, di norma, per mezzo della procedura di protocollo informatico; il documento informatico scambiato viene prima sottoscritto con firma digitale e poi protocollato.
3. Ove ciò risultasse necessario il documento interno formale può essere di tipo analogico e lo scambio può aver luogo con i mezzi tradizionali all'interno dell'Amministrazione; in questo caso il documento viene prodotto con strumenti informatici, stampato e sottoscritto in forma autografa e successivamente protocollato.

### **Art. 16: Documento interno informale**

1. Per questa tipologia di corrispondenza, la cui conservazione è facoltativa, vale il disposto del precedente articolo 15, ad eccezione dell'obbligatorietà dell'operazione di sottoscrizione e di protocollazione.

## **V – DESCRIZIONE DEL FLUSSO DI LAVORAZIONE DEI DOCUMENTI**

### **Art. 17: Ricezione di documenti informatici sulla casella di posta istituzionale**

1. La casella di Posta Elettronica Certificata è accessibile solo all'Ufficio Protocollo, che procede alla registrazione di protocollo previa verifica dell'integrità e leggibilità dei documenti stessi.

2. Qualora il messaggio di posta elettronica non sia conforme agli standard indicati dalla normativa vigente<sup>8</sup>, la valenza giuridico-probatoria di un messaggio così ricevuto è assimilabile a quella di una missiva non sottoscritta e comunque valutabile dal RPA.
3. Le disposizioni di cui al precedente comma 2 si applicano anche a tutte le caselle di posta elettronica non certificata istituite per i vari Servizi per consentire a tutti i cittadini l'accesso e la comunicazione dall'esterno.
4. Per le caselle di posta elettronica non certificata è a discrezione del Responsabile del Servizio o del dipendente a cui è affidata la gestione della casella di posta elettronica la trasmissione al protocollo per un'acquisizione formale.

### **Art. 18: Ricezione di documenti informatici su supporti rimovibili**

1. Considerata l'assenza di standard tecnologici e formali in materia di registrazione di file digitali, l'Amministrazione si riserva la facoltà di acquisire e trattare tutti i documenti informatici ricevuti su supporto rimovibile che riesce a decifrare e interpretare con le tecnologie a sua disposizione; superata questa fase il documento viene inserito nel flusso di lavorazione e sottoposto a tutti i controlli e gli adempimenti del caso.
2. Qualora il documento informatico su supporto rimovibile venga consegnato direttamente all'Amministrazione e sia accompagnato da una lettera di trasmissione, è quest'ultima ad essere protocollata; qualora, invece, manchi la lettera di trasmissione, sarà protocollato previa la compilazione dell'interessato di un documento autografo di presentazione.

### **Art. 19: Ricezione di documenti cartacei a mezzo posta convenzionale**

1. Il personale dell'Ufficio Protocollo provvede a ritirare dagli uffici postali la corrispondenza quotidiana.
2. Le buste o contenitori sono inizialmente esaminati per una preliminare verifica dell'indirizzo e del destinatario sugli stessi apposti, e successivamente aperti per gli ulteriori controlli preliminari alla registrazione; la busta o contenitore si allega al documento per la parte relativa ai timbri postali.
3. La corrispondenza relativa a procedure negoziali aperte o ristrette è registrata e successivamente consegnata chiusa all'ufficio responsabile della gara.
4. La corrispondenza recante la dicitura "RISERVATA" o "PERSONALE" viene trattata con le modalità stabilite al successivo articolo 66;
5. La corrispondenza ricevuta via telegramma o via telefax, per ciò che concerne la registrazione di protocollo, viene trattata con le modalità descritte nei successivi artt. 59 e 60.

### **Art. 20: Documenti cartacei ricevuti a mezzo posta convenzionale e tutela dei dati personali**

1. Il personale preposto all'apertura e alla registrazione della corrispondenza deve essere regolarmente autorizzato al trattamento dei dati personali.
2. Qualora la corrispondenza riservata personale venga recapitata per errore ad un ufficio dell'Amministrazione quest'ultimo, a tutela dei dati personali eventualmente contenuti, non apre le buste o i contenitori e li rinvia, nella stessa giornata, all'Ufficio Protocollo.

---

<sup>8</sup>Art. 16 delle "Regole tecniche"

## **Art. 21: Errata ricezione di documenti digitali**

1. Nel caso in cui pervengano sulle caselle di posta elettronica certificata messaggi dal cui contenuto si rileva che sono stati erroneamente ricevuti, l'operatore di protocollo rispedisce il messaggio al mittente con la dicitura : "MESSAGGIO PERVENUTO PER ERRORE – NON DI COMPETENZA DI QUESTA AOO".
2. Lo stesso comportamento si applica alla ricezione delle e-mail istituzionali non pec da parte degli addetti alla loro gestione.

## **Art. 22: Errata ricezione di documenti cartacei**

1. Nel caso in cui pervengano erroneamente al Protocollo dell'Amministrazione documenti indirizzati ad altri soggetti le buste o i contenitori si restituiscono alla posta.
2. Qualora la busta o il contenitore venga aperto per errore, il documento è protocollato in entrata e in uscita inserendo nel campo oggetto la nota: "PERVENUTO PER ERRORE" e si invia al mittente apponendo sulla busta la dicitura "PERVENUTO ED APERTO PER ERRORE".

## **Art. 23: Rilascio di ricevute attestanti la ricezione di documenti informatici**

1. Nel caso di ricezione di documenti informatici mediante la casella di posta elettronica certificata, la notifica al mittente dell'avvenuto recapito del messaggio è assicurata dagli specifici standard del servizio di posta elettronica certificata dell'AOO.
2. Nel caso di ricezione di documenti informatici mediante la casella di posta elettronica non certificata, la notifica al mittente dell'avvenuto recapito del messaggio è a discrezione del dipendente che gestisce la casella di posta .

## **Art. 24: Rilascio di ricevute attestanti la ricezione di documenti cartacei**

1. Gli addetti al protocollo non possono rilasciare ricevute per i documenti che non sono soggetti a protocollazione.
2. Quando il documento cartaceo non soggetto a protocollazione è consegnato direttamente ad una UOP ed è richiesto il rilascio di una ricevuta attestante l'avvenuta consegna, la UOP che lo riceve è autorizzata a fotocopiare gratuitamente la prima pagina del documento e apporvi il timbro dell'Amministrazione con la data e l'ora d'arrivo e la sigla dell'operatore.
3. La semplice apposizione del timbro dell'Amministrazione con la data e l'ora d'arrivo e la sigla dell'operatore sulla copia non ha alcun valore giuridico e non comporta alcuna responsabilità del personale dell'UOP in merito alla ricezione e all'assegnazione del documento.
4. Nel caso, invece, si tratti di documenti soggetti a protocollazione, quando il documento cartaceo è consegnato direttamente ad una UOP ed è richiesto il rilascio di una ricevuta attestante l'avvenuta consegna, la UOP che lo riceve deve rilasciare la ricevuta in questione o in alternativa l'UOP è autorizzata a fotocopiare gratuitamente la pagina del documento su cui è stata apposta la segnatura di protocollo.

## **Art. 25: Archiviazione dei documenti informatici**

1. I documenti informatici sono archiviati, secondo le norme vigenti, su supporti di memorizzazione, in modo non modificabile, contestualmente alle operazioni di registrazione e segnatura di protocollo.
2. I documenti ricevuti in via telematica sono resi disponibili agli uffici dell'Amministrazione, attraverso la rete interna, subito dopo l'operazione di smistamento e di assegnazione.

## **Art. 26: Classificazione, assegnazione, fascicolazione e presa in carico dei documenti**

1. Gli addetti alla UOP a seguito di una verifica di congruità in base alle proprie competenze, classificano il documento sulla base del titolario e del prontuario associato e lo inseriscono nei fascicoli di destinazione; in caso di errore il documento è ritrasmesso alla UOP, mentre in caso di verifica positiva l'UU esegue l'operazione di presa in carico del documento smistandolo al proprio interno.
2. Per la fascicolazione si procede ad inserire il documento nel fascicolo opportuno, se chiaramente individuabile, altrimenti gli addetti alla UOP interagiscono con l'UU per procedere all'individuazione dello stesso.

## **Art. 27: Verifica formale dei documenti da spedire**

1. Tutti i documenti da spedire, siano essi in formato digitale o analogico, sono inoltrati all'Ufficio Protocollo secondo le procedure opportune.
2. In ogni caso i documenti sono sottoposti, a cura degli uffici mittenti, a verifica formale dei loro requisiti essenziali ai fini della spedizione: oggetto sintetico ed esaustivo, corretta indicazione del mittente, corretta indicazione del destinatario e del suo indirizzo fisico o pec, sottoscrizione digitale o autografa, presenza di allegati se dichiarati, etc.
3. Se il documento è completo, esso è protocollato e su di esso viene apposta la segnatura di protocollo; in caso contrario è rispedito all'ufficio mittente con le osservazioni del caso.
4. In nessun caso gli operatori dell'Ufficio Protocollo sono tenuti a prendere cognizione del contenuto dei documenti da spedire e quindi essi non devono operare alcun controllo nel merito dei contenuti dei documenti stessi.

## **Art. 28: RegISTRAZIONI DI protocollo e segnatura dei documenti in partenza e interni**

1. Le operazioni di registrazione e di apposizione della segnatura del documento in partenza sono effettuate presso l'Ufficio Protocollo.
2. In nessun caso gli operatori di protocollo sono autorizzati a prenotare numeri di protocollo per documenti non ancora resi disponibili.
3. La compilazione dei moduli se prevista (ad esempio: ricevute di ritorno per raccomandate, posta celere, corriere) è a cura dell'ufficio Protocollo.
4. I documenti cartacei in partenza o interni, dopo le operazioni di registrazione e segnatura di protocollo, prima della spedizione o dell'inoltro all'ufficio competente vengono acquisiti digitalmente, il formato da usare ai fini della conservazione è il pdf/a.
5. L'Ufficio protocollo verifica la leggibilità, la accessibilità e la qualità del file acquisito e verifica che il file sia associato alla rispettiva registrazione di protocollo.
6. Tutti i tipi di documenti in formato A4, comunque separabili o leggibili dal supporto tecnico vengono digitalizzati con lo scanner. In caso di planimetrie o volumi non sperabili si potrà comunque procedere a digitalizzare con lo scanner il frontespizio. La digitalizzazione con lo scanner potrà comunque avvenire anche in un secondo tempo rispetto alle procedure di protocollazione.

## **Art. 29: Trasmissione di documenti informatici**

1. I documenti informatici da inviare all'esterno dell'Amministrazione sono trasmessi, a cura degli uffici interni mittenti, previa la verifica di cui al precedente articolo 27, mediante le caselle di posta elettronica certificata di cui al precedente art. 7.

2. Se il documento informatico è inoltrato all'Ufficio Protocollo su supporto rimovibile, la trasmissione avviene a mezzo posta ordinaria, salvo diversa indicazione da parte dell'ufficio interno mittente.

### **Art. 30: Spedizione di documenti cartacei a mezzo posta**

1. L'Ufficio Protocollo provvede direttamente a tutte le operazioni necessarie alla spedizione della corrispondenza.
2. Al fine di consentire il regolare svolgimento di tali operazioni gli uffici dell'Amministrazione devono far pervenire la posta in partenza all'Ufficio Protocollo nelle ore stabilite dall'Ufficio stesso.
3. Eventuali situazioni di urgenza saranno valutate dal RSP che potrà autorizzare, in via eccezionale, procedure diverse da quella standard descritta.

### **Art. 31: Ricezione e trasmissione di documenti cartacei a mezzo telefax**

1. Il documento ricevuto o trasmesso mediante telefax soddisfa il requisito della forma scritta e, pertanto, ad esso, di norma, non deve far seguito la trasmissione dell'originale.
2. Qualora al documento faccia seguito l'originale, su quest'ultimo viene apposta la seguente dicitura; "GIA' PERVENUTO VIA FAX IL GIORNO...".
3. Il documento trasmesso dall'Amministrazione mediante telefax reca una delle seguenti diciture:
  - a) *"ANTICIPATO VIA TELEFAX", se il documento originale viene successivamente inviato al destinatario;*
  - b) *"LA TRASMISSIONE VIA FAX DEL PRESENTE DOCUMENTO NON PREVEDE L'INVIO DEL DOCUMENTO ORIGINALE", nel caso in cui l'originale non venga spedito.*
4. L'ufficio è, comunque, tenuto a spedire l'originale qualora il destinatario ne faccia motivata richiesta.

### **Art. 32: Ricevute di trasmissione**

1. L'Ufficio Protocollo cura anche l'invio delle ricevute di trasmissione o di ritorno (fax - raccomandate A/R) all'ufficio interno mittente che si fa carico di archiviarle nel relativo fascicolo fisico, per quanto riguarda le ricevute pec l'archiviazione avviene in modo automatico tramite la procedura di protocollo, associando a ciascuna pec le relative ricevute di consegna ed accettazione.

## **VI - REGOLE DI ASSEGNAZIONE E SMISTAMENTO DEI DOCUMENTI RICEVUTI**

### **Art. 33: Regole generali**

1. Con l'assegnazione si procede all'individuazione dell'UU destinatario del documento, mentre l'attività di smistamento consiste nell'inviare il documento protocollato e segnato all'UU medesimo, come meglio specificato negli articoli successivi.
2. L'assegnazione può essere estesa a tutti i soggetti ritenuti interessati.
3. L'UU, mediante il sistema di protocollo informatico, provvede alla presa in carico dei documenti assegnati o al rinvio alla UOP degli stessi se non di competenza.
4. Nel caso di assegnazione errata, l'UU che riceve il documento, lo restituisce all'UOP che procede ad una nuova assegnazione e ad un nuovo smistamento.

5. I termini per la definizione del procedimento amministrativo che, eventualmente, prende avvio dal documento, decorrono, comunque, dalla data di protocollazione.
6. Il sistema di gestione informatica dei documenti memorizza tutti i singoli passaggi conservandone, per ciascuno di essi, l'identificativo dell'operatore, la data e l'ora di esecuzione.
7. La traccia risultante dalle operazioni di cui al comma precedente definisce, ai fini normativi e regolamentari, i tempi del procedimento amministrativo ed i conseguenti riflessi sotto il profilo della responsabilità

### **Art. 34: Assegnazione e smistamento di documenti ricevuti in formato digitale**

1. I documenti ricevuti dall'Ufficio Protocollo per via telematica, o comunque disponibili in formato digitale, sono assegnati e smistati all'UU competente attraverso canali telematici interni al termine delle operazioni di registrazione, segnatura di protocollo e memorizzazione su supporti informatici in forma non modificabile.
2. L'UU competente ed il Responsabile d'Area a cui sottendono i vari UU hanno notizia, immediatamente, al termine della procedura di protocollazione, dell'arrivo della posta indirizzata agli UU, direttamente o per conoscenza, tramite il sistema informatico (Sezione Comunicazioni della procedura in dotazione all'Ente) e comunque ogni mattina il registro di protocollo del giorno precedente è vidimato dal Responsabile d'Area cui sottendono gli UU di riferimento o da un suo delegato.
3. Gli addetti all'UU possono visualizzare i documenti attraverso l'utilizzo dell'applicazione di protocollo informatico e, in base alle abilitazioni previste, potranno:
  - a) visualizzare gli estremi del documento;
  - b) visualizzare il contenuto del documento.
4. La presa in carico dei documenti informatici viene registrata dal sistema di protocollo informatico in modo automatico e la data di ingresso dei documenti negli UU competenti coincide con la data di assegnazione degli stessi.
5. Ogni responsabile degli UU ha la possibilità di archiviare e/ sub assegnare le pratiche al personale dell'UU che ritiene più opportuno.

### **Art. 35: Assegnazione e smistamento di documenti ricevuti in formato cartaceo**

1. Per l'assegnazione e lo smistamento dei documenti ricevuti in forma cartacea, la procedura sarà la seguente:
  - a) La compilazione/firma per ricevuta dei moduli se prevista (ad esempio: ricevute di ritorno per raccomandate, posta celere, corriere) è a cura dell'ufficio Protocollo.
  - b) I documenti cartacei ricevuti, dopo le operazioni di registrazione e segnatura di protocollo, prima dell'inoltro all'ufficio competente vengono acquisiti digitalmente, il formato da usare ai fini della conservazione è il pdf/a.
    - b.1) L'Ufficio protocollo verifica la leggibilità, la accessibilità e la qualità del file acquisito e verifica che il file sia associato alla rispettiva registrazione di protocollo.
    - b.2) Tutti i tipi di documenti in formato A4, comunque separabili o leggibili dal supporto tecnico vengono digitalizzati con lo scanner. In caso di planimetrie o volumi non sperabili si potrà comunque procedere a digitalizzare con lo scanner il frontespizio. La digitalizzazione con lo scanner potrà comunque avvenire anche in un secondo tempo rispetto alle procedure di protocollazione.
  - c) al termine delle operazioni di cui al punto precedente, il sistema di protocollo informatico segnala automaticamente ai vari UU ed ai loro Responsabili gli estremi dei documenti assegnati;
  - d) dopo lo svolgimento delle operazioni di cui al precedente punto b), b.1) e b.2) da parte dell'Ufficio Protocollo, i documenti vengono smistati in cartelle, una per ogni area di competenza.
  - e) Il responsabile d'Area in cui sottendono gli UU provvede alla presa in carico ed al prelievo fidico dei documenti di competenza o all'eventuale rifiuto se non di competenza, sottoscrivendo il registro di protocollo giornaliero corrispondente;

2. Il prelievo della corrispondenza da parte degli addetti presso l'Ufficio Protocollo avviene di norma ogni mattina per le pratiche ricevute durante tutta la giornata precedente; eventuali situazioni di urgenza saranno valutate dal RSP che potrà autorizzare, in via eccezionale, procedure diverse.

## **VII – U.O. RESPONSABILI DELLE ATTIVITA' DI REGISTRAZIONI DI PROTOCOLLO, DI ORGANIZZAZIONE E TENUTA DEI DOCUMENTI**

### **Art. 36: Ufficio Protocollo e Archivio comunale**

1. Secondo quanto stabilito al precedente articolo 4, è istituito il Servizio per la tenuta del Protocollo informatico, la gestione dei flussi documentali e degli archivi, individuandolo nell'Area Amministrativa e Demografica – Servizio “Affari generali”;

2. Nell'ambito della predetta Area Amministrativa e demografica, il Servizio Protocollo e Albo Pretorio svolge le funzioni relative alla tenuta e alla gestione del protocollo informatico, dei flussi documentali, ampiamente descritte in tutto il presente Manuale di gestione; esso inoltre:

a) costituisce il punto centralizzato di apertura al pubblico per il ricevimento della corrispondenza indirizzata all'Amministrazione;

b) costituisce il punto centralizzato di spedizione della corrispondenza in partenza dall'Amministrazione;

c) cura il ritiro, presso gli uffici postali, della corrispondenza indirizzata all'Amministrazione;

d) cura la consegna agli uffici postali della corrispondenza in partenza dall'Amministrazione;

e) cura la tenuta e la gestione dell'Albo Pretorio;

f) cura lo smistamento agli uffici competenti di destinazione della corrispondenza ricevuta dall'Amministrazione e di quella interna tra gli uffici;

g) gestisce le caselle di Posta Elettronica Certificata dell'AOO e del SUAPE, relativamente alla posta in arrivo ed in partenza;

h) gestisce il ricevimento delle gare;

i) gestisce la corrispondenza delle persone residenti presso la Casa comunale.

5. Sempre nell'ambito della predetta Area Amministrativa e Demografica, l'Archivio comunale svolge le funzioni relative alla tenuta e alla gestione dell'Archivio di deposito e dell'Archivio storico, come ampiamente descritto nel Titolo IX del presente Manuale di gestione.

### **Art. 37: Servizio per la conservazione elettronica dei documenti**

1. Il Servizio per la conservazione elettronica dei documenti è svolto dal “Servizio Informatico” dell'Amministrazione che cura la gestione del Server in cui sono memorizzati i dati dell'Ente.

2. Il Sistema informatico, per la conservazione dei dati, garantisce che le informazioni in esso memorizzate siano sempre consultabili ed estraibili.

3. E' nominato un responsabile per la conservazione che sovrintende al processo di conservazione dei documenti informatici, secondo quanto previsto dalla normativa vigente<sup>9</sup>; egli inoltre, d'intesa con il RSP e valutati i costi e i benefici, può proporre l'operazione di conservazione sostitutiva dei documenti analogici su supporti di memorizzazione sostitutivi del cartaceo, in conformità alle disposizioni vigenti<sup>10</sup>.

<sup>9</sup> D.P.C.M. 3-12-2013 Regole tecniche in materia di sistema di conservazione

<sup>10</sup> Art. 4 della Deliberazione CNIPA n. 11 del 19.2.2004

## VIII – DOCUMENTI ESCLUSI DALLA REGISTRAZIONE O SOGGETTI A REGISTRAZIONE PARTICOLARE

### Art. 38: Documenti esclusi dalla registrazione di protocollo

1. Le tipologie di documenti esclusi dalla registrazione di protocollo fanno riferimento al comma 5 dell'art. 53 del D.P.R. 28.12.2000, n. 445, che recita:

“Sono oggetto di registrazione obbligatoria i documenti ricevuti e spediti dall'amministrazione e tutti i documenti informatici. Ne sono esclusi le gazzette ufficiali, i bollettini ufficiali e i notiziari della pubblica amministrazione, le note di ricezione delle circolari e altre disposizioni, i materiali statistici, gli atti preparatori interni, i giornali, le riviste, i libri, i materiali pubblicitari, gli inviti a manifestazioni e tutti i documenti già soggetti a registrazione particolare dell'amministrazione”.

Inoltre, sono escluse dalla protocollazione le seguenti categorie di documenti:

- Le comunicazioni d'occasione (condoglianze, auguri, congratulazioni, ringraziamenti, ecc.);
- Le richieste di ferie ed altri permessi;
- Le richieste di rimborso spese e missioni;
- Gli allegati, se accompagnati da lettera di trasmissione, compresi gli elaborati tecnici;
- La pubblicità conoscitiva di convegni;
- La pubblicità in generale;
- Le offerte, i listini prezzi e i preventivi di terzi non richiesti;
- Le ricevute di ritorno delle raccomandate A.R.;
- Tutti i documenti che, per loro natura, non rivestono alcuna rilevanza giuridicoamministrativa presente o futura.

### Art. 39: Documenti soggetti a registrazione particolare

1. Le tipologie di documenti soggetti a registrazione particolare sono le seguenti:

- Atti rogati o autenticati dal Segretario Generale;
- Contratti e convenzioni;
- Verbali delle sedute del Consiglio comunale;
- Verbali delle sedute della Giunta Municipale;
- Verbali delle sedute delle Commissioni Consiliari permanenti e speciali;
- Verbali delle Commissioni istituite per legge;
- Atti di stato civile;
- Pubblicazioni di matrimonio;
- Carte d'identità;
- Certificati anagrafici;
- Tessere elettorali;
- Atti di liquidazione;
- Mandati di pagamento;
- Reversali d'incasso;
- Verbali di violazione al Codice della strada;

- Verbali di violazioni amministrative;
- Delibere del Consiglio comunale,
- Delibere della Giunta Municipale;
- Ordinanze;
- Ordinanze prefettizie relative a procedimenti sanzionatori;
- Atti pubblicati all'Albo Pretorio e le relative richieste e conferme di avvenuta pubblicazione;
- Atti depositati alla casa comunale;
- Notifiche

2. Tale tipo di registrazione consente, comunque, di eseguire su tali documenti tutte le operazioni previste nell'ambito della gestione documentale, in particolare la classificazione, la fascicolazione, la repertoriatura.

## **IX – SISTEMA DI CLASSIFICAZIONE, FASCICOLAZIONE E PIANO DI CONSERVAZIONE**

### **Art. 40: Generalità**

1. La classificazione dei documenti, destinata a realizzare una corretta organizzazione dei documenti nell'archivio, è obbligatoria per legge<sup>11</sup> e si avvale del piano di conservazione di cui al successivo articolo 41 e del titolare di cui al successivo articolo 42.

2. Ai sensi della normativa vigente:

- a) gli archivi e i singoli documenti dell'Amministrazione sono beni culturali inalienabili<sup>12</sup>;
- b) gli archivi non possono essere smembrati a qualsiasi titolo e devono essere conservati nella loro organicità<sup>13</sup>;
- c) lo spostamento della sede dell'archivio storico e dell'archivio di deposito è soggetto ad autorizzazione<sup>14</sup>;
- d) lo spostamento della sede dell'archivio corrente non è soggetto ad autorizzazione<sup>15</sup>;
- e) lo scarto dei documenti degli archivi dell'Amministrazione è soggetto ad autorizzazione<sup>16</sup>.

### **Art. 41: Piano di conservazione**

1. Il piano di conservazione definisce i tempi di conservazione dei documenti e dei fascicoli nella sezione di deposito dell'archivio dell'Amministrazione.

2. Il piano di conservazione adottato dall'Amministrazione corrisponde a quanto elaborato dal Ministero per i beni e le attività culturali.

<sup>11</sup> Art. 30, comma 4 del D. Lgs. 22.1.2004, n. 42 recante "Codice dei beni culturali"

<sup>12</sup> Art. 54, comma 1, lett. d) e comma 2, lett. c) del D. Lgs. 42/2004

<sup>13</sup> Art. 29 e art. 30, comma 1 del D. Lgs. 42/2004

<sup>14</sup> Art. 21, comma 2, del D. Lgs. 42/2004

<sup>15</sup> Art. 21, comma 3, del D. Lgs. 42/2004

<sup>16</sup> Art. 21, comma 1, lett. d) del D. Lgs. 42/2004

## Art. 42: Titolario di classificazione

1. Il titolario di classificazione è lo schema logico utilizzato per organizzare i documenti di archivio in base alle funzioni e alle materie di competenza dell'ente e si suddivide in titoli, classi, sottoclassi.

1.1. E' adottato il seguente "Schema riassuntivo del piano di classificazione per l'archivio comunale";

Schema riassuntivo del piano di classificazione per l'archivio comunale	
I	<b>Amministrazione generale</b>  <ol style="list-style-type: none"><li>1. Legislazione e circolari esplicative</li><li>2. Denominazione, territorio e confini, circoscrizioni di decentramento, toponomastica</li><li>3. Statuto</li><li>4. Regolamenti</li><li>5. Stemma, gonfalone, sigillo</li><li>6. Archivio generale</li><li>7. Sistema informativo</li><li>8. Informazioni e relazioni con il pubblico</li><li>9. Politica del personale; ordinamento degli uffici e dei servizi</li><li>10. Relazioni con le organizzazioni sindacali e di rappresentanza del personale</li><li>11. Controlli interni ed esterni</li><li>12. Editoria e attività informativo-promozionale interna ed esterna</li><li>13. Cerimoniale, attività di rappresentanza; onorificenze e riconoscimenti</li><li>14. Interventi di carattere politico e umanitario; rapporti istituzionali</li><li>15. Forme associative e partecipative per l'esercizio di funzioni e servizi e adesione del Comune ad Associazioni</li><li>16. Area e città metropolitana</li><li>17. Associazionismo e partecipazione</li></ol>
II	<b>Organi di governo, gestione, controllo, consulenza e garanzia</b>  <ol style="list-style-type: none"><li>1. Sindaco</li><li>2. Vice-Sindaco</li><li>3. Consiglio</li><li>4. Presidente del Consiglio</li><li>5. Conferenza dei capigruppo e Commissioni del Consiglio</li><li>6. Gruppi consiliari</li><li>7. Giunta</li><li>8. Commissario prefettizio e straordinario</li><li>9. Segretario e Vice-segretario</li><li>10. Direttore generale e dirigenza</li><li>11. Revisori dei conti</li><li>12. Difensore civico</li><li>13. Commissario ad acta</li><li>14. Organi di controllo interni</li><li>15. Organi consultivi</li><li>16. Consigli circoscrizionali (se presenti)</li><li>17. Presidente dei Consigli circoscrizionali (se presenti)</li><li>18. Organi esecutivi circoscrizionali (se presenti)</li><li>19. Commissioni dei Consigli circoscrizionali (se presenti)</li><li>20. Segretari delle circoscrizioni (se presenti)</li><li>21. Commissario ad acta delle circoscrizioni (se presenti)</li><li>22. Conferenza dei Presidenti di quartiere (se presenti)</li></ol>

III	<p><b>Risorse umane</b></p> <ol style="list-style-type: none"> <li>1. Concorsi, selezioni, colloqui</li> <li>2. Assunzioni e cessazioni</li> <li>3. Comandi e distacchi; mobilità</li> <li>4. Attribuzione di funzioni, ordini di servizio e missioni</li> <li>5. Inquadramenti e applicazione contratti collettivi di lavoro</li> <li>6. Retribuzioni e compensi</li> <li>7. Trattamento fiscale, contributivo e assicurativo</li> <li>8. Tutela della salute e sicurezza sul luogo di lavoro</li> <li>9. Dichiarazioni di infermità ed equo indennizzo</li> <li>10. Indennità premio di servizio e trattamento di fine rapporto, quiescenza</li> <li>11. Servizi al personale su richiesta</li> <li>12. Orario di lavoro, presenze e assenze</li> <li>13. Giudizi, responsabilità e provvedimenti disciplinari</li> <li>14. Formazione e aggiornamento professionale</li> <li>15. Collaboratori esterni</li> </ol>
IV	<p><b>Risorse finanziarie e patrimonio</b></p> <ol style="list-style-type: none"> <li>1. Bilancio preventivo e Piano esecutivo di gestione (PEG)</li> <li>2. Gestione del bilancio e del PEG (con eventuali variazioni)</li> <li>3. Gestione delle entrate: accertamento, riscossione, versamento</li> <li>4. Gestione della spesa: impegno, liquidazione, ordinazione e pagamento</li> <li>5. Partecipazioni finanziarie</li> <li>6. Rendiconto della gestione; adempimenti e verifiche contabili</li> <li>7. Adempimenti fiscali, contributivi e assicurativi</li> <li>8. Beni immobili</li> <li>9. Beni mobili</li> <li>10. Economato</li> <li>11. Oggetti smarriti e recuperati</li> <li>12. Tesoreria</li> <li>13. Concessionari ed altri incaricati della riscossione delle entrate</li> <li>14. Pubblicità e pubbliche affissioni</li> </ol>
V	<p><b>Affari legali</b></p> <ol style="list-style-type: none"> <li>1. Contenzioso</li> <li>2. Responsabilità civile e patrimoniale verso terzi; assicurazioni</li> <li>3. Pareri e consulenze</li> </ol>
VI	<p><b>Pianificazione e gestione del territorio</b></p> <ol style="list-style-type: none"> <li>1. Urbanistica: piano regolatore generale e varianti</li> <li>2. Urbanistica: strumenti di attuazione del piano regolatore generale</li> <li>3. Edilizia privata</li> <li>4. Edilizia pubblica</li> <li>5. Opere pubbliche</li> <li>6. Catasto</li> <li>7. Viabilità</li> <li>8. Servizio idrico integrato, luce, gas, trasporti pubblici, gestione dei rifiuti e altri servizi</li> <li>9. Ambiente: autorizzazioni, monitoraggio e controllo</li> <li>10. Protezione civile ed emergenze</li> </ol>

VII	<p><b>Servizi alla persona</b></p> <ol style="list-style-type: none"> <li>1. Diritto allo studio e servizi</li> <li>2. Asili nido e scuola materna</li> <li>3. Promozione e sostegno delle istituzioni di istruzione e della loro attività</li> <li>4. Orientamento professionale; educazione degli adulti; mediazione culturale</li> <li>5. Istituti culturali (Musei, Biblioteche, Teatri, Scuola comunale di musica, etc.)</li> <li>6. Attività ed eventi culturali</li> <li>7. Attività ed eventi sportivi</li> <li>8. Pianificazione e accordi strategici con enti pubblici e privati e con il volontariato sociale</li> <li>9. Prevenzione, recupero e reintegrazione dei soggetti a rischio</li> <li>10. Informazione, consulenza ed educazione civica</li> <li>11. Tutela e curatela di incapaci</li> <li>12. Assistenza diretta e indiretta, benefici economici</li> <li>13. Attività ricreativa e di socializzazione</li> <li>14. Politiche per la casa</li> <li>15. Politiche per il sociale</li> </ol>
VIII	<p><b>Attività economiche</b></p> <ol style="list-style-type: none"> <li>1. Agricoltura e pesca</li> <li>2. Artigianato</li> <li>3. Industria</li> <li>4. Commercio</li> <li>5. Fiere e mercati</li> <li>6. Esercizi turistici e strutture ricettive</li> <li>7. Promozione e servizi</li> </ol>
IX	<p><b>Polizia locale e sicurezza pubblica</b></p> <ol style="list-style-type: none"> <li>1. Prevenzione ed educazione stradale</li> <li>2. Polizia stradale</li> <li>3. Informative</li> <li>4. Sicurezza e ordine pubblico</li> </ol>
X	<p><b>Tutela della salute</b></p> <ol style="list-style-type: none"> <li>1. Salute e igiene pubblica</li> <li>2. Trattamento Sanitario Obbligatorio</li> <li>3. Farmacie</li> <li>4. Zooprofilassi veterinaria</li> <li>5. Randagismo animale e ricoveri</li> </ol>
XI	<p><b>Servizi demografici</b></p> <ol style="list-style-type: none"> <li>1. Stato civile</li> <li>2. Anagrafe e certificazioni</li> <li>3. Censimenti</li> <li>4. Polizia mortuaria e cimiteri</li> </ol>

XII	<b>Elezioni ed iniziative popolari</b>  1.Albi elettorali 2.Liste elettorali 3.Elezioni 4.Referendum 5.Istanze, petizioni e iniziative popolari
XIII	<b>Affari militari</b>  1.Leva e servizio civile sostitutivo 2.Ruoli matricolari 3.Caserme, alloggi e servitù militari 4.Requisizioni per utilità militari
XIV	<b>Oggetti diversi</b>

2. I titoli in cui è suddiviso il titolario individuano le funzioni primarie e di organizzazione dell'Amministrazione; le successive partizioni corrispondono a specifiche competenze che rientrano concettualmente nella macro funzione descritte dal titolo.

3. Tutti i documenti ricevuti e prodotti dall'Amministrazione, indipendentemente dal supporto sul quale vengono formati, sono classificati in base al titolario.

4. Il titolario può essere aggiornato a seguito di modifiche intervenute nelle funzioni e nelle competenze dell'Amministrazione in forza di leggi e regolamenti statali e/o regionale, ovvero rivisto qualora sorgesse l'esigenza di riorganizzarne la struttura interna.

5. Il RSP, anche in accordo con gli uffici eventualmente interessati, cura l'aggiornamento e/o la revisione del titolario provvedendo, dopo ogni modifica, ad informare tutti i soggetti abilitati all'operazione di classificazione dei documenti e a dare loro le istruzioni per il corretto utilizzo delle nuove classifiche.

6. Di norma le variazioni vengono introdotte a partire dal 1° gennaio dell'anno successivo a quello della loro approvazione e valgono almeno per l'intero anno.

7. Il sistema di protocollo informatico garantisce che per ogni modifica di una voce del titolario venga riportata la data di introduzione e la data di variazione della stessa; il sistema, inoltre, garantisce la storicizzazione delle variazioni di titolario e la possibilità di ricostruire le diverse voci nel tempo, mantenendo stabili i legami dei fascicoli e dei documenti con la struttura del titolario rispetto al momento della produzione degli stessi.

8. Il titolario adottato dall'Amministrazione così come acquisito nel programma informatico è il seguente:

<b>I</b>	<p><b>Amministrazione generale</b></p> <p><b>1. Legislazione e circolari esplicative</b></p> <ul style="list-style-type: none"> <li>- Pareri chiesti dal Comune su leggi specifiche: fasc. annuale per attività, eventualmente articolato in sottofascicoli</li> <li>- Circolari pervenute al Comune: repertorio annuale</li> <li>- Circolari emanate dal Comune: repertorio annuale</li> </ul> <p><b>2. Denominazione, territorio e confini, circoscrizioni di decentramento, toponomastica</b></p> <ul style="list-style-type: none"> <li>- Denominazione del Comune: fasc. per affare</li> <li>- Attribuzione del titolo di città: fasc. per affare</li> <li>- Confini del Comune: fasc. per affare</li> <li>- Individuazione, costituzione e definizione territoriale delle circoscrizioni: fasc. per affare</li> <li>- Verbalì e deliberazioni della Commissione comunale per la toponomastica: repertorio annuale</li> <li>- Numerazione civica: fasc. per affare</li> </ul> <p><b>3. Statuto</b></p> <ul style="list-style-type: none"> <li>- Redazione, modifiche, interpretazioni dello statuto: fasc. per affare</li> </ul> <p><b>4. Regolamenti</b></p> <ul style="list-style-type: none"> <li>- Regolamenti emessi dal Comune: repertorio annuale</li> <li>- Redazione dei regolamenti: un fasc. per ciascun affare</li> </ul> <p><b>5. Stemma, gonfalone, sigillo</b></p> <ul style="list-style-type: none"> <li>- Definizione, modifica, riconoscimento dello stemma: fasc. annuale per attività</li> <li>- Definizione, modifica, riconoscimento del gonfalone: fasc. annuale per attività</li> <li>- Definizione, modifica, riconoscimento del sigillo: fasc. annuale per attività</li> <li>- Concessione del patrocinio gratuito: fasc. annuale per attività</li> </ul> <p><b>6. Archivio generale</b></p> <ul style="list-style-type: none"> <li>- Repertorio dei fascicoli</li> <li>- Attività di riordino e inventariazione: fasc. annuale per attività</li> <li>- Versamenti: fasc. annuale per attività</li> <li>- Scarti: fasc. annuale per attività</li> <li>- Interventi straordinari sull'Archivio: un fasc. per ciascun affare</li> <li>- Richieste di accesso e richieste per motivi di studio: fasc. annuale per attività</li> <li>- Adempimenti per la tutela della privacy: fasc. annuale per attività</li> <li>- Richieste di pubblicazione all'albo pretorio: fasc. annuale per attività</li> <li>- Richieste di notifica: fasc. annuale per attività</li> </ul> <p><b>7. Sistema informativo</b></p> <ul style="list-style-type: none"> <li>- Organizzazione del sistema: fasc. annuale per attività</li> <li>- Statistiche promosse dal Comune: un fasc. per ciascun affare</li> <li>- Statistiche richieste dall'ISTAT: un fasc. per ciascun affare</li> </ul> <p><b>8. Informazioni e relazioni con il pubblico</b></p> <ul style="list-style-type: none"> <li>- Iniziative dell'URP: un fasc. per ciascun affare</li> <li>- Reclami dei cittadini: repertorio annuale</li> <li>- Atti del Difensore civico: fasc. annuale per attività</li> <li>- Bandi e avvisi a stampa: repertorio annuale</li> <li>- Gestione del sito Web: fasc. annuale per attività</li> </ul>
----------	---

9. Politica del personale; ordinamento degli uffici e dei servizi

- Attribuzione di competenze agli uffici: fasc. annuale per attività
- Organigramma: un fasc. per ciascuna definizione dell'organigramma (fasc. per affare)
- Organizzazione degli uffici: un fasc. per ciascun affare
- Orari di apertura degli uffici comunali e degli altri uffici insistenti sul territorio comunale: fasc. annuale per attività
- Materiale preparatorio per le deliberazioni in materia di politica del personale: fasc. per affare
- Verbali del Comitato per le pari opportunità: repertorio annuale

10. Relazioni con le organizzazioni sindacali e di rappresentanza del personale

- Rapporti di carattere generale: un fasc. per ciascun affare
- Costituzione e modifica delle rappresentanze del personale: un fasc. per ciascun affare
- Verbali della Delegazione trattante per la contrattazione integrativa decentrata: repertorio annuale

11. Controlli interni ed esterni

- Controllo della Corte dei Conti: un fasc. per ciascun controllo

12. Editoria e attività informativo-promozionale interna ed esterna

- Pubblicazioni istituzionali del Comune (libri, riviste, inserzioni o altro): raccolta bibliografica
- Pubblicazioni istituzionali del Comune (materiali preparatori): un fasc. per ciascun numero
- Comunicati stampa: un fasc. per ciascun periodo (fasc. per attività)
- Materiali televisivi e altre forme di promozione

13. Cerimoniale, attività di rappresentanza; onorificenze e riconoscimenti

- Iniziative specifiche: un fasc. per ciascun affare
- Onorificenze (concesse e ricevute): un fasc. per ciascun affare
- Concessione dell'uso del sigillo: fasc. per attività
- Uso della bandiera e disposizioni relative: fasc. per attività

14. Interventi di carattere politico e umanitario; rapporti istituzionali

- Iniziative specifiche: un fasc. per ciascun affare
- Gemellaggi: un fasc. per ciascun affare
- Promozione di comitati. un fasc. per ciascun affare

15. Forme associative e partecipative per l'esercizio di funzioni e servizi e adesione del Comune ad Associazioni

- Costituzione di enti controllati dal Comune: fasc. per persona giuridica
- Partecipazione del Comune a enti e associazioni: fasc. per persona giuridica
- Nomina dei rappresentanti del Comune in Enti: fasc. per persona giuridica

16. Area e città metropolitana

- Costituzione e rapporti istituzionali: fasc. annuale per attività

17. Associazionismo e partecipazione

- Politica di incoraggiamento e appoggio alle associazioni: un fasc. per ciascuna iniziativa (fasc. per affare)
- Albo dell'associazionismo: elenco
- Richiesta di iscrizione all'albo: fasc. per persona giuridica
- Richiesta di contributi per il funzionamento delle associazioni: fasc. per persona giuridica

<b>II</b>	<p><b>Organi di governo, gestione, controllo, consulenza e garanzia</b></p> <p><b>1. Sindaco</b>  - Nomina, revoca: fasc. personale – Competenze del Sindaco: fasc. personale</p> <p><b>2. Vice-Sindaco</b>  - Nomina, revoca: fasc. personale – Competenze del Sindaco: fasc. personale</p> <p><b>3. Consiglio</b>  - Consiglieri comunali (nomina e revoca): fasc. personali  - Diritti dei consiglieri: fasc. personali  - Attribuzioni del Consiglio: fasc. per affare  - Composizione del Consiglio: fasc. per affare  - Convocazioni del Consiglio: fasc. per attività  - Ordini del giorno: fasc. per attività  - Interrogazioni e mozioni consiliari (materiale preparatorio e connesso): fasc. per attività  - Bollettino della situazione patrimoniale dei titolari di cariche elettive e di cariche direttive: elenco</p> <p><b>4. Presidente del Consiglio</b>  - Costituzione dell'Ufficio di Presidenza: fasc. per affare  - Nomina, revoca: fasc. personale  - Competenze del Presidente del Consiglio: fasc. personale</p> <p><b>5. Conferenza dei capigruppo e Commissioni del Consiglio</b>  - Nomina dei Capigruppo: fasc. per attività  - Costituzione della Conferenza dei Capigruppo: fasc. per attività  - convocazioni della Conferenza dei Capigruppo: fasc. per attività  - Verbali della Conferenza dei capigruppo: repertorio annuale  - Costituzione delle Commissioni consiliari: fasc. per affare  - Nomina, sostituzione o revoca dei componenti delle Commissioni consiliari: fasc. per attività  - Verbali delle Commissioni: repertorio annuale</p> <p><b>6. Gruppi consiliari</b>  Accreditamento presso il Comune: un fasc. per ciascun gruppo  - Composizione dei Gruppi consiliari: un fasc. per ciascun gruppo</p> <p><b>7. Giunta</b>  - Nomine, revoche e dimissioni degli assessori: fasc. personale  - convocazioni della Giunta: fasc. per attività  - Ordini del Giorno della Giunta: fasc. per attività</p> <p><b>8. Commissario prefettizio e straordinario</b>  - Nomina e revoca del Commissario prefettizio: fasc. personale  - Nomina e revoca del Commissario straordinario: fasc. personale</p> <p><b>9. Segretario e Vice-segretario</b>  - Nomina, revoca del Segretario: fasc. personale  - Nomina, revoca del Vicesegretario: fasc. personale  - Competenze del Segretario: fasc. personale  - Competenze del vicesegretario: fasc. personale</p>
-----------	---

#### 10. Direttore generale e dirigenza

- Nomina, revoca del direttore generale: fasc. personale
- Competenze del direttore generale: fasc. personale
- Nomina, revoca del vice direttore generale: fasc. personale
- Competenze del vice direttore generale: fasc. personale
- Nomina, revoca dei dirigenti: fasc. personale
- Competenze attribuite ai dirigenti: fasc. personale

#### 11. Revisori dei conti

- Revisori dei conti: fasc. personale

#### 12. Difensore civico

- Nomina, revoca del Difensore civico: fasc. personale

#### 13. Commissario ad acta

- Nomina, revoca del Commissario ad acta: fasc. personale

#### 14. Organi di controllo interni

- Nomina, revoca degli organi di controllo: un fasc. per ogni organo
- Competenze degli organi di controllo: un fasc. per ogni organo
- Relazioni degli organi di controllo: repertorio annuale

#### 15. Organi consultivi

- Nomina, revoca degli organi consultivi: un fasc. per ogni organo
- Competenze degli organi consultivi: un fasc. per ogni organo
- relazioni degli organi consultivi: repertorio annuale

#### 16. Consigli circoscrizionali (se presenti)

- Consiglieri circoscrizionali (nomina e revoca): fasc. personali
- Diritti dei consiglieri circoscrizionali: fasc. personali
- Attribuzioni del Consiglio circoscrizionale: fasc. per affare
- Composizione del Consiglio circoscrizionale: fasc. per affare
- Convocazioni del Consiglio circoscrizionale: fasc. per attività
- Ordini del giorno: fasc. per attività
- Interrogazioni e mozioni consiliari (materiale preparatorio e connesso): fasc. per attività
- Bollettino della situazione patrimoniale dei titolari di cariche elettive e di cariche direttive: elenco

#### 17. Presidente dei Consigli circoscrizionali (se presenti)

- Nomina, revoca: fasc. personale
- Competenze dei Presidenti dei Consigli circoscrizionali: fasc. personale

#### 18. Organi esecutivi circoscrizionali (se presenti)

- Nomine, revoche e dimissioni degli assessori: fasc. personale
- Convocazioni della Giunta: fasc. per attività
- Ordini del Giorno della Giunta: fasc. per attività

#### 19. Commissioni dei Consigli circoscrizionali (se presenti)

- Costituzione delle Commissioni consiliari: fasc. per affare
- Nomina, sostituzione o revoca dei componenti delle Commissioni consiliari: fasc. per attività
- Verbali delle Commissioni: repertorio annuale

	<p>20. Segretari delle circoscrizioni (se presenti)  - Nomina, revoca dei Segretari: fasc. personale</p> <p>21. Commissario ad acta delle circoscrizioni (se presenti)  - Nomina, revoca del Commissario ad acta: fasc. personale</p> <p>22. Conferenza dei Presidenti di quartiere (se presenti)  - Costituzione della Conferenza dei Presidenti di quartiere: fasc. per attività  - convocazioni della Conferenza dei Presidenti di quartiere: fasc. per attività  - Verbali della Conferenza dei Presidenti di quartiere: repertorio annuale</p>
<p><b>III</b></p>	<p><b>Risorse umane</b></p> <p>1. Concorsi, selezioni, colloqui  - Criteri generali e normativa per il reclutamento del personale: fasc. per affare  - Procedimenti concorsuali (bandi, domande, verbali, prove d'esame): fasc. per affare  - Curricula inviati per richieste di assunzione: serie organizzata cronologicamente  - Domande di assunzione pervenute senza indizione di concorso o selezione: serie organizzata cronologicamente</p> <p>2. Assunzioni e cessazioni  - Criteri generali e normativa per le assunzioni e cessazioni: fasc. per affare  - Atti di nomina, licenziamenti, dimissioni, promessa solenne, giuramento, nomina in prova: fasc. per affare e fasc. personale</p> <p>3. Comandi e distacchi; mobilità  - Criteri generali e normativa per comandi, distacchi, mobilità: fasc. per affare  - Atti di comandi, distacchi, mobilità: fasc. per affare e fasc. personale</p> <p>4. Attribuzione di funzioni, ordini di servizio e missioni  - Criteri generali e normativa per le attribuzioni di funzioni, ordini di servizio e missioni: fasc. per affare  - Attribuzione di funzioni: fasc. per affare e fasc. personale  - Ordini di servizio: fasc. per attività e fasc. personale  - Missioni dei dipendenti: fasc. per attività e fasc. personale  - Autorizzazioni allo svolgimento di attività esterne: fasc. per affare e fasc. personale</p> <p>5. Inquadramenti e applicazione contratti collettivi di lavoro  - Criteri generali e normativa per gli inquadramenti e le applicazioni dei contratti collettivi di lavoro: fasc. per affare  - Determinazione dei ruoli e contratti: fasc. per affare</p> <p>6. Retribuzioni e compensi  - Criteri generali e normativa per retribuzioni e compensi: fasc. per affare  - Anagrafe delle prestazioni: base di dati  - Ruoli degli stipendi: base di dati/tabulati  - Determinazione delle voci accessorie: fasc. personale  - Provvedimenti giudiziari di requisizione dello stipendio: fasc. per affare e fasc. personale  - Cessione del quinto dello stipendio: fasc. per affare e fasc. personale</p> <p>7. Trattamento fiscale, contributivo e assicurativo  - Criteri generali e normativa per il trattamento fiscale, contributivo e assicurativo: fasc. per affare</p>

- Determinazioni specifiche e provvedimenti circa il trattamento fiscale, contributivo e assicurativo: fasc. per affare
  - Assicurazioni obbligatorie: fasc. personale
- 8. Tutela della salute e sicurezza sul luogo di lavoro**
- Criteri generali e normativa per la tutela della salute e sicurezza sul luogo di lavoro: fasc. per affare
  - Rilevazione dei rischi: fasc. per persona (uno per sede)
  - Prevenzione infortuni: fasc. per affare – Denunce di infortunio: fasc. per affare e fasc. personale
  - Visite di medicina preventiva
  - Verbali dei rappresentanti dei lavoratori per la sicurezza
- 9. Dichiarazioni di infermità ed equo indennizzo**
- Criteri generali e normativa per le dichiarazioni di infermità: fasc. per affare
  - Dichiarazioni di infermità e calcolo dell'indennizzo: fasc. per affare e fasc. personale
- 10. Indennità premio di servizio e trattamento di fine rapporto, quiescenza**
- Criteri generali e normativa per il trattamento di fine rapporto: fasc. per affare
  - Trattamento pensionistico e di fine rapporto: fasc. per affare e fasc. personale
- 11. Servizi al personale su richiesta**
- Criteri generali e normativa per il servizi su richiesta: fasc. per affare
  - Convenzioni stipulate dal Comune: fasc. per affare
  - Buoni pasto forniti dal Comune: fasc. per attività
  - Domande di servizi: fasc. per affare
- 12. Orario di lavoro, presenze e assenze**
- Criteri generali e normativa per le assenze: fasc. per affare
  - Domande e dichiarazioni dei dipendenti sull'orario e sulle assenze: fasc. personale
  - Fogli firma; cartellini marcatempo; tabulati elettronici di rilevazione presenze: fasc. per attività
  - Rilevazioni delle assenze per sciopero: fasc. per affare
  - Part time: fasc. personale
- 13. Giudizi, responsabilità e provvedimenti disciplinari**
- Permessi e aspettative: fasc. personale
  - Diritto allo studio: fasc. personale
  - Congedo ordinario e straordinario: fasc. personale
  - Certificati medici di malattia: fasc. personale
- 14. Formazione e aggiornamento professionale**
- Criteri generali e normativa per la formazione e l'aggiornamento professionale: fasc. per affare
  - Organizzazione di corsi di formazione e aggiornamento: fasc. per affare
  - Partecipazione dei dipendenti a corsi: fasc. personale
- 15. Collaboratori esterni**
- Criteri generali e normativa per il trattamento dei collaboratori esterni: fasc. per affare
  - Elenco degli incarichi conferiti: repertorio
  - Incarichi a contratto: fasc. per affare
  - Volontari: fasc. per affare

IV	<p><b>Risorse finanziarie e patrimonio</b></p> <p>1. Bilancio preventivo e Piano esecutivo di gestione (PEG)</p> <ul style="list-style-type: none"> <li>- Bilancio preventivo: fasc. per affare</li> <li>- Allegati del Bilancio preventivo</li> <li>- Relazione previsionale e programmatica</li> <li>- Piano Esecutivo di Gestione: fasc. per affare</li> <li>- Allegati del Piano Esecutivo di Gestione</li> </ul> <p>2. Gestione del bilancio e del PEG (con eventuali variazioni)</p> <ul style="list-style-type: none"> <li>- Gestione del bilancio: fasc. per affare</li> <li>- Variazioni di bilancio: fasc. per affare</li> </ul> <p>3. Gestione delle entrate: accertamento, riscossione, versamento</p> <ul style="list-style-type: none"> <li>- Accertamenti delle entrate: fasc. per affare</li> <li>- Riscossioni e versamenti</li> <li>- Trasferimenti erariali – Trasferimenti regionali</li> <li>- Contributi ordinari e straordinari: fasc. per affare</li> <li>- Gestione delle imposte (ICI, TARSU, TOSAP, etc.): ruoli, e fasc. per persona per ogni tipologia di imposta</li> <li>- Variazioni, ricorsi, etc.</li> <li>- Imposta comunale sugli immobili (ICI): fasc. per contribuente, ruoli</li> <li>- Tassa asporto rifiuti solido urbani (TARSU) : fasc. per contribuente, ruoli</li> <li>- Concessione occupazione suoli ed aree pubbliche (COSAP) : fasc. per contribuente, ruoli</li> <li>- Imposta comunale sulla pubblicità: base di dati</li> <li>- Diritti sulle pubbliche affissioni: base di dati</li> <li>- Contratti di mutuo: fasc. per affare</li> <li>- Proventi da affitti e locazioni: fasc. per affare per ciascun immobile</li> <li>- Pagamento diritti di segreteria: registri e fasc. per attività</li> <li>- Fatture emesse: repertorio annuale</li> <li>- Reversali: repertorio annuale</li> <li>- Ricevute dei pagamenti vari: fasc. annuale per attività</li> </ul> <p>4. Gestione della spesa: impegno, liquidazione, ordinazione e pagamento</p> <ul style="list-style-type: none"> <li>- Impegni di spesa: determinazioni dirigenziali, repertorio annuale</li> <li>- Fatture ricevute: repertorio annuale</li> <li>- Atti di liquidazione: repertorio annuale o allegati ai mandati</li> <li>- Mandati di pagamento: repertorio annuale</li> </ul> <p>5. Partecipazioni finanziarie</p> <ul style="list-style-type: none"> <li>- Gestione delle partecipazioni finanziarie: fasc. per affare</li> </ul> <p>6. Rendiconto della gestione; adempimenti e verifiche contabili</p> <ul style="list-style-type: none"> <li>- Rendiconto della gestione</li> <li>- Conto del bilancio</li> <li>- Conto del patrimonio</li> <li>- Conto economico</li> </ul> <p>7. Adempimenti fiscali, contributivi e assicurativi</p> <ul style="list-style-type: none"> <li>- Mod. 770: fasc. annuale per attività</li> <li>- Ricevute dei versamenti (IVA, IRPEF, etc.): fasc. per attività per ciascuna imposta</li> <li>- Pagamento dei premi dei contratti assicurativi</li> </ul>
----	--

	<p><b>8. Beni immobili</b></p> <ul style="list-style-type: none"> <li>- Inventario dei beni immobili: registro</li> <li>- Acquisione di beni immobili: un fasc. per ciascun immobile</li> <li>- Gestione dei beni immobili: manutenzione ordinaria</li> <li>- Concessione in uso dei beni immobili</li> <li>- Concessioni di occupazione di spazi e aree pubbliche: repertorio</li> <li>- Concessioni di beni del demanio statale (ove delegato da leggi regionali): repertorio</li> <li>- Concessioni cimiteriali: repertorio</li> <li>- Alienazione e dismissione di beni immobili: fasc. per affare</li> </ul> <p><b>9. Beni mobili</b></p> <ul style="list-style-type: none"> <li>- Inventari dei beni mobili: un registro per ogni consegnatario</li> <li>- Acquisione di beni mobili: acquisto hardware e software, acquisti di beni e forniture varie: fasc. per affare</li> <li>- Manutenzione di beni mobili</li> <li>- Concessione in uso</li> <li>- Alienazione e altre forme di dismissione di beni mobili</li> </ul> <p><b>10. Economato</b></p> <ul style="list-style-type: none"> <li>- Acquisione di beni e servizi: fasc. per affare</li> <li>- Elenco dei fornitori: repertorio</li> </ul> <p><b>11. Oggetti smarriti e recuperati</b></p> <ul style="list-style-type: none"> <li>- Verbali e attestazioni di rinvenimento: repertorio annuale</li> <li>- Ricevute di riconsegna ai proprietari: repertorio annuale</li> <li>- Vendita o devoluzione: fasc. per attività</li> </ul> <p><b>12. Tesoreria</b></p> <ul style="list-style-type: none"> <li>- Rapporti con il Tesoriere</li> <li>- Giornale di cassa: repertorio annuale</li> <li>- Mandati quietanzati inviati in Ragioneria: repertorio periodico</li> </ul> <p><b>13. Concessionari ed altri incaricati della riscossione delle entrate</b></p> <ul style="list-style-type: none"> <li>- Concessionari delle riscossioni: un fasc. per ciascun concessionario</li> </ul> <p><b>14. Pubblicità e pubbliche affissioni</b></p> <ul style="list-style-type: none"> <li>- Autorizzazioni alla pubblicità stabile: repertorio annuale</li> <li>- Autorizzazioni alla pubblicità circoscritta: repertorio annuale</li> <li>- Richieste di affissione (con allegati da affiggere): fasc. per affare</li> </ul>
V	<p><b>Affari legali</b></p> <p><b>1. Contenzioso</b></p> <ul style="list-style-type: none"> <li>- Cause civili: fasc. per affare</li> <li>- Cause amministrative: fasc. per affare</li> <li>- Cause penali: fasc. per affare</li> <li>- Cause tributarie: fasc. per affare</li> </ul> <p><b>2. Responsabilità civile e patrimoniale verso terzi; assicurazioni</b></p> <ul style="list-style-type: none"> <li>- Contratti assicurativi: fasc. per affare</li> <li>- Richieste e pratiche di risarcimento: fasc. per affare</li> </ul> <p><b>3. Pareri e consulenze</b></p>

	<ul style="list-style-type: none"> <li>- Pareri legali: fasc. per affare</li> <li>- Consulenze agli uffici e strutture: fasc. per affare</li> </ul>
VI	<p><b>Pianificazione e gestione del territorio</b></p> <p><b>1.Urbanistica: piano regolatore generale e varianti</b></p> <ul style="list-style-type: none"> <li>- Piano Regolatore Generale (PRG): fasc. annuale per attività</li> <li>- Varianti al PRG: fasc. per affare</li> <li>- Pareri su piani sovracomunali: fasc. annuale per attività</li> <li>- Osservazioni al PRG: fasc. annuale per attività</li> <li>- Osservazioni alle varianti al PRG: fasc. annuale per attività</li> <li>- Certificati di destinazione urbanistica</li> </ul> <p><b>2.Urbanistica: strumenti di attuazione del piano regolatore generale</b></p> <ul style="list-style-type: none"> <li>- Piani particolareggiati: fasc. per affare</li> <li>- Piani di lottizzazione: fasc. per affare</li> <li>- Piani di edilizia economica e popolare – PEEP: fasc. per affare</li> <li>- Piano degli interventi – PI: fasc. per affare</li> <li>- Piano di assetto territoriale del Comune – PAT: fasc. per affare</li> <li>- Piano di assetto territoriale intercomunale – PATI: fasc. per affare</li> <li>- Piano di riqualificazione urbana e di sviluppo sostenibile del territorio – PRRUST: fasc. per affare</li> <li>- Piano particolareggiato infrastrutture stradali – PPIS: fasc. per affare</li> <li>- Piano insediamenti produttivi – PIP: fasc. per affare</li> <li>- Programma integrato di riqualificazione urbana – PIRU: fasc. per affare</li> <li>- Programma integrato di riqualificazione urbana, edilizia ed ambientale – PIRUEA: fasc. per affare</li> <li>- Programma di riqualificazione urbana e di sviluppo sostenibile del territorio -PRUSST: fasc. per affare</li> </ul> <p><b>3.Edilizia privata</b></p> <ul style="list-style-type: none"> <li>- Autorizzazioni edilizie:repertorio annuale</li> <li>- Dichiarazioni di inizio attività: fascicoli per affare</li> <li>- Accertamento e repressione degli abusi: fasc. per affare</li> <li>- Denunce e relazioni finali delle opere in cemento armato: repertorio annuale</li> </ul> <p><b>4.Edilizia pubblica</b></p> <ul style="list-style-type: none"> <li>- Costruzione di edilizia popolare: fasc. per affare</li> </ul> <p><b>5.Opere pubbliche</b></p> <ul style="list-style-type: none"> <li>- Realizzazione di opere pubbliche: fasc. per affare</li> <li>- Manutenzione straordinaria delle opere pubbliche: fasc. per attività</li> </ul> <p><b>6.Catasto</b></p> <ul style="list-style-type: none"> <li>- Catasto terreni: mappe, registri, indice alfabetico dei possessori, estratti catastali</li> <li>- Catasto terreni: denunce di variazione: fasc. per affare</li> <li>- Catasto fabbricati: mappe, registri, indice alfabetico dei possessori, estratti catastali</li> <li>- Catasto fabbricati: denunce di variazione: fasc. per affare</li> </ul> <p><b>7.Viabilità</b></p> <ul style="list-style-type: none"> <li>- Piano Urbano del Traffico: fasc. per affare</li> <li>- Piano Urbano della Mobilità: fasc. per affare</li> </ul>

	<ul style="list-style-type: none"> <li>- Autorizzazioni in deroga: permessi di accesso alla zona a traffico limitato, permessi di circolazione in casi di divieto, ecc...: repertorio annuale</li> </ul> <p><b>8.Servizio idrico integrato, luce, gas, trasporti pubblici, gestione dei rifiuti e altri servizi</b></p> <ul style="list-style-type: none"> <li>- Approvvigionamento idrico (organizzazione e funzionamento): fasc. annuale per attività</li> <li>- Distribuzione dell'acqua: fasc. per ogni utente</li> <li>- Produzione di energia elettrica o altre fonti energetiche (organizzazione e funzionamento): fasc. per attività</li> <li>- Distribuzione di energia elettrica o altre fonti energetiche: contratti con gli utenti: fasc. per ogni utente</li> <li>- Trasporti pubblici (gestione): fasc. annuali per attività</li> <li>- Vigilanza sui gestori dei servizi: fasc. annuali per attività</li> <li>- Anomalie nella gestione dei servizi: fasc. per affare</li> <li>- Iniziative di sensibilizzazione degli utenti per consumi razionali: fasc. per affare</li> <li>- Dichiarazioni di conformità degli impianti: repertorio annuale</li> </ul> <p><b>9.Ambiente: autorizzazioni, monitoraggio e controllo</b></p> <ul style="list-style-type: none"> <li>- Iniziative a favore dell'ambiente: fasc. per affare</li> <li>- Valutazioni e pareri di impatto ambientale: fasc. per affare</li> <li>- Monitoraggi della qualità delle acque: fasc. annuale per attività</li> <li>- Monitoraggi della qualità dell'aria: fasc. annuale per attività</li> <li>- Monitoraggi della qualità dell'etere: fasc. annuale per attività</li> <li>- Altri monitoraggi: fasc. annuale per attività</li> <li>- Controlli a campione sugli impianti termici dei privati: fasc. annuale per attività</li> </ul> <p><b>10.Protezione civile ed emergenze</b></p> <ul style="list-style-type: none"> <li>- Segnalazioni preventive di condizioni meteorologiche avverse: fasc. annuale per attività</li> <li>- Addestramento per la protezione civile: fasc. annuale per attività</li> <li>- Esercitazioni per la protezione civile: fasc. annuale per attività</li> <li>- Interventi per emergenze: fasc. per affare</li> </ul>
VII	<p><b>Servizi alla persona</b></p> <p><b>1.Diritto allo studio e servizi</b></p> <ul style="list-style-type: none"> <li>- Concessione di borse di studio: bando, domande, graduatorie ed assegnazioni: fasc. per affare</li> <li>- Distribuzione buoni libro: fasc. per affare</li> <li>- Gestione buoni pasto degli iscritti alle scuole: fasc. per attività</li> <li>- Verbali del comitato genitori per la mensa: repertorio</li> <li>- Gestione mense scolastiche: fasc. per affare</li> <li>- Azioni di promozione e sostegno del diritto allo studio: fasc. per affare</li> <li>- Gestione trasporto scolastico: fasc. per attività</li> </ul> <p><b>2.Asili nido e scuola materna</b></p> <ul style="list-style-type: none"> <li>- Domande di ammissione agli asili nido e alle scuole materne: fasc. per affare</li> <li>- Graduatorie di ammissione: fasc. per affare</li> <li>- Funzionamento degli asili e delle scuole materne: fasc. per affare</li> </ul> <p><b>3.Promozione e sostegno delle istituzioni di istruzione e della loro attività</b></p> <ul style="list-style-type: none"> <li>- Iniziative specifiche: fasc. per affare</li> <li>- Registri scolastici</li> </ul>

<p>4. Orientamento professionale; educazione degli adulti; mediazione culturale</p> <ul style="list-style-type: none"> <li>- Iniziative specifiche: fasc. per affare</li> </ul> <p>5. Istituti culturali (Musei, Biblioteche, Teatri, Scuola comunale di musica, etc.)</p> <ul style="list-style-type: none"> <li>- Funzionamento delle istituzioni culturali: fasc. per affare</li> <li>- Verbali degli organi di gestione degli Istituti culturali: repertori</li> </ul> <p>6. Attività ed eventi culturali</p> <ul style="list-style-type: none"> <li>- Attività ordinarie annuali: fasc. per attività</li> <li>- Eventi culturali: fasc. per affare</li> <li>- Feste civili e/o religiose: fasc. per affare</li> <li>- Iniziative culturali: fasc. per affare</li> </ul> <p>7. Attività ed eventi sportivi</p> <ul style="list-style-type: none"> <li>- Attività sportive: fasc. per affare</li> <li>- Eventi sportivi: fasc. per affare</li> </ul> <p>8. Pianificazione e accordi strategici con enti pubblici e privati e con il volontariato sociale</p> <ul style="list-style-type: none"> <li>- Piano sociale: fasc. annuale per attività</li> <li>- Programmazione per settori: fasc. per affare</li> <li>- Accordi con enti pubblici e privati: fasc. per affare</li> <li>- Accordi con associazioni di volontariato: fasc. per affare</li> </ul> <p>9. Prevenzione, recupero e reintegrazione dei soggetti a rischio</p> <ul style="list-style-type: none"> <li>- Campagne di prevenzione: fasc. per affare</li> <li>- Interventi di recupero e reintegrazione dei soggetti a rischio: fasc. per affare</li> <li>- Ricognizione dei rischi: fasc. per affare</li> </ul> <p>10. Informazione, consulenza ed educazione civica</p> <ul style="list-style-type: none"> <li>- Funzionamento e attività delle strutture (consultori, informagiovani, etc.): fasc. annuale per attività</li> <li>- Iniziative di vario tipo: fasc. per affare</li> </ul> <p>11. Tutela e curatela di incapaci</p> <ul style="list-style-type: none"> <li>- Nomina di tutori: fasc. per affare</li> <li>- Interventi per le persone sottoposte a tutela e curatela: fasc. per affare</li> </ul> <p>12. Assistenza diretta e indiretta, benefici economici</p> <ul style="list-style-type: none"> <li>- Funzionamento e attività delle strutture (cucine economiche, dormitori) : fasc. annuale per attività</li> <li>- Assistenza domiciliare: fasc. annuale per attività</li> <li>- Assistenza presso strutture: fasc. annuale per attività</li> <li>- Telesoccorso: fasc. annuale per attività</li> <li>- Iniziative specifiche: fasc. per affare</li> </ul> <p>13. Attività ricreativa e di socializzazione</p> <ul style="list-style-type: none"> <li>- Funzionamento e attività delle strutture (colonie, centri ricreativi, etc.) : fasc. annuale per attività</li> <li>- Iniziative specifiche: fasc. per affare</li> </ul> <p>14. Politiche per la casa</p> <ul style="list-style-type: none"> <li>- Bando per l'assegnazione degli alloggi: fasc. per affare</li> <li>- Domande per l'assegnazione degli alloggi: fasc. per affare</li> </ul>
---

	<ul style="list-style-type: none"> <li>- Graduatoria per l'assegnazione degli alloggi: fasc. per affare</li> <li>- Assegnazione degli alloggi: fasc. per affare</li> </ul> <p>15.Politiche per il sociale</p> <ul style="list-style-type: none"> <li>- Piano sociale: fasc. annuale per attività</li> <li>- Iniziative specifiche: fasc. per affare</li> </ul>
<b>VIII</b>	<p><b>Attività economiche</b></p> <p>1.Agricoltura e pesca</p> <ul style="list-style-type: none"> <li>- Iniziative specifiche: fasc. per affare</li> <li>- Comunicazioni di vendita dei prodotti ricavati dalla propria terra: fasc. per attività</li> </ul> <p>2.Artigianato</p> <ul style="list-style-type: none"> <li>- Iniziative specifiche: fasc. per affare</li> <li>- Autorizzazioni artigiane: repertorio</li> </ul> <p>3.Industria</p> <ul style="list-style-type: none"> <li>- Iniziative specifiche: fasc. per affare</li> <li>- Accertamento dell'impatto ambientale degli insediamenti industriali: fasc. per affare</li> </ul> <p>4.Commercio</p> <ul style="list-style-type: none"> <li>- Iniziative specifiche: fasc. per affare</li> <li>- Comunicazioni dovute (ferie, saldi, etc.): fasc. per attività</li> <li>- Autorizzazioni commerciali: repertorio</li> </ul> <p>5.Fiere e mercati</p> <ul style="list-style-type: none"> <li>- Iniziative specifiche: fasc. per affare</li> </ul> <p>6.Esercizi turistici e strutture ricettive</p> <ul style="list-style-type: none"> <li>- Iniziative specifiche del Comune in materia: fasc. per affare</li> <li>- Autorizzazioni turistiche: repertorio</li> </ul> <p>7.Promozione e servizi</p> <ul style="list-style-type: none"> <li>- Iniziative specifiche: fasc. per affare</li> </ul>
<b>IX</b>	<p><b>Polizia locale e sicurezza pubblica</b></p> <p>1.Prevenzione ed educazione stradale</p> <ul style="list-style-type: none"> <li>- Iniziative specifiche di prevenzione: fasc. per affare</li> <li>- Corsi di educazione stradale nelle scuole: fasc. per affare</li> </ul> <p>2.Polizia stradale</p> <ul style="list-style-type: none"> <li>- Direttive e disposizioni: fasc. per attività</li> <li>- Organizzazione del servizio di pattugliamento: fasc. per attività</li> <li>- Verbali di accertamento di violazioni al Codice della strada: repertorio annuale</li> <li>- Accertamento di violazioni al Codice della strada: fasc. per affare</li> <li>- Erogazione di sanzioni (pecuniarie, amministrative, penali) per violazioni al Codice della strada: fasc. per affare</li> <li>- Verbali di rilevazione incidenti: repertorio annuale</li> <li>- Statistiche delle violazioni e degli incidenti: fasc. per attività</li> <li>- Gestione veicoli rimossi: fasc. per affare</li> </ul>

	<p><b>3.Informative</b>  – Informative su persone residenti nel Comune: un fasc. per ciascuna persona</p> <p><b>4.Sicurezza e ordine pubblico</b>  – Direttive e disposizioni generali per la sicurezza e l'ordine pubblico: fasc. annuale per attività  – Servizio ordinario di pubblica sicurezza: fasc. annuale per attività  – Servizio straordinario di pubblica sicurezza, in caso di eventi particolari (manifestazioni, concerti, etc.): fasc. per affare  – Autorizzazioni di pubblica sicurezza per venditori ambulanti di strumenti da punta e da taglio, agenzie d'affari nel settore di esposizioni, mostre e fiere campionarie; affittacamere e assimilati, agenzie d'affari, fochini, gare di autoveicoli, motoveicoli o ciclomotori su strade comunali, tiri a segno, mestieri girovaghi esercitati da stranieri): fasc. per persona e repertorio annuale – Verbali degli accertamenti nei diversi settori (edilizio, sanitario, commerciale, anagrafico, sociale, etc): un repertorio per ogni settore</p>
<b>X</b>	<p><b>Tutela della salute</b></p> <p><b>1.Salute e igiene pubblica</b>  – Emergenze sanitarie: fasc. per affare  – Misure di igiene pubblica: fasc. per affare  – Interventi di derattizzazione, dezanzarizzazioneetc: fasc. per affare  – Trattamenti fitosanitari e di disinfestazione: fasc. per affare  – Autorizzazioni sanitarie: repertorio annuale  – Concessioni di agibilità: repertorio annuale</p> <p><b>2.Trattamento Sanitario Obbligatorio</b>  – TSO: fasc. per affare  – ASO: fasc. per affare</p> <p><b>3.Farmacie</b>  – Istituzione di farmacie: fasc. per affare  – Funzionamento delle farmacie: fasc. per attività</p> <p><b>4.Zooprofilassi veterinaria</b>  – Epizoozie (= epidemie animali) : fasc. per affare</p> <p><b>5.Randagismo animale e ricoveri</b>  – Gestione dei ricoveri e degli eventi connessi: fasc. per affare</p>
<b>XI</b>	<p><b>Servizi demografici</b></p> <p><b>1.Stato civile</b>  – Comunicazioni ricevute per annotazioni nei registri di stato civile: fasc. per attività  – Comunicazioni inviate ad altri comuni: fasc. per attività  – Comunicazioni dei nati all’Agenzia per le entrate: fasc. per attività  – Atti per registrazioni: fasc. per affare</p> <p><b>2.Anagrafe e certificazioni</b>  – Anagrafe della popolazione residente: mod. APR 4 per le iscrizioni anagrafiche: fasc. per persona  – Anagrafe degli Italiani residenti all'estero - AIRE: fasc. per persona  – Richieste certificati: fasc. per attività</p>

	<ul style="list-style-type: none"> <li>- Corrispondenza con altre amministrazioni per rilascio e trasmissione documenti: fasc. per attività</li> <li>- Cartellini per carte d'identità: fasc. per attività e per persona</li> <li>- Carte d'identità scadute e riconsegnate: fasc. per attività e per persona</li> <li>- Cambi di abitazione e residenza: fasc. per attività e per persona</li> <li>- Cancellazioni: fasc. per attività e per persona</li> <li>- Carteggio con la Corte d'appello per la formazione degli Albi dei giudici popolari: fasc. per attività</li> <li>- Registro della popolazione: base di dati</li> </ul> <p><b>3.Censimenti</b></p> <ul style="list-style-type: none"> <li>- Schedoni statistici del censimento</li> <li>- Atti preparatorie organizzativi: fasc. per affare</li> </ul> <p><b>4.Polizia mortuaria e cimiteri</b></p> <ul style="list-style-type: none"> <li>- Registri di seppellimento</li> <li>- Registri di tumulazione</li> <li>- Registri di esumazione</li> <li>- Registri di estumulazione</li> <li>- Registri di cremazione</li> <li>- Registri della distribuzione topografica delle tombe</li> <li>- Schedari nominativi</li> <li>- Trasferimento delle salme: fasc. per attività</li> </ul>
<b>XII</b>	<p><b>Elezioni ed iniziative popolari</b></p> <p><b>1.Albi elettorali</b></p> <ul style="list-style-type: none"> <li>- Albo dei presidenti di seggio – Albo degli scrutatori</li> </ul> <p><b>2.Liste elettorali</b></p> <ul style="list-style-type: none"> <li>- Liste generali</li> <li>- Liste sezionali</li> <li>- Verbali della commissione elettorale comunale</li> <li>- Copia verbali Commissione elettorale mandamentale</li> <li>- Schede dello schedario generale</li> <li>- Schede degli schedari sezionali</li> <li>- Ricevimento di fascicoli personali degli elettori</li> <li>- Trasmissione di fascicoli personali degli elettori</li> <li>- Proposte di variazione delle liste elettorali: fasc. per affare</li> <li>- Carteggio per la tenuta e la revisione delle liste elettorali: fasc. per affare</li> </ul> <p><b>3.Elezioni</b></p> <ul style="list-style-type: none"> <li>- Convocazione dei comizi elettorali: fasc. per affare</li> <li>- Presentazione delle liste: fasc. per affare</li> <li>- Costituzione e arredamento dei seggi: fasc. per affare</li> <li>- Verbali dei presidenti di seggio: repertori</li> <li>- Schede</li> </ul> <p><b>4.Referendum</b></p> <ul style="list-style-type: none"> <li>- Atti preparatori: fasc. per affare</li> <li>- Atti relativi alla costituzione e arredamento dei seggi: fasc. per affare</li> <li>- Verbali dei presidenti di seggio: repertori</li> <li>- Schede</li> </ul>

	<p>5. Istanze, petizioni e iniziative popolari</p> <ul style="list-style-type: none"> <li>- Raccolta di firme per referendum previsti dallo statuto: fasc. per affare</li> </ul>
XIII	<p><b>Affari militari</b></p> <p>1. Leva e servizio civile sostitutivo</p> <ul style="list-style-type: none"> <li>- Liste di leva: una per anno in doppio originale</li> <li>- Lista degli eliminati/esentati: una per anno in doppio originale</li> </ul> <p>2. Ruoli matricolari</p> <ul style="list-style-type: none"> <li>- Ruoli matricolari: uno per anno in doppio originale</li> </ul> <p>3. Caserme, alloggi e servitù militari</p> <ul style="list-style-type: none"> <li>- Procedimenti specifici: fasc. per affare</li> </ul> <p>4. Requisizioni per utilità militari</p> <ul style="list-style-type: none"> <li>- Procedimenti specifici: fasc. per affare</li> </ul>
XIV	<p><b>Oggetti diversi</b></p>

1. Il sistema di fascicolazione dei documenti è organizzato secondo lo schema sopra riportato.
2. I fascicoli hanno una numerazione progressiva, non può essere assegnata la stessa numerazione a due o più fascicoli, neanche se aperti in anni diversi.
3. In prima istanza, per i documenti in arrivo/interni, qualunque sia il loro formato, gli addetti al Protocollo fascicolano procedendo ad inserire il documento nel fascicolo opportuno, se chiaramente individuabile, altrimenti gli addetti alla UOP interagiscono con l'UU per procedere all'individuazione dello stesso; qualora il fascicolo non è esistente gli addetti alla UOP provvederanno a crearne uno nuovo.
4. Per i documenti in partenza qualunque sia il loro formato, ciascun ufficio provvederà ad indicare, nel documento il fascicolo di appartenenza, in modo tale che l'ufficio protocollo in fase di protocollazione possa inserire il documento nel fascicolo corrispondente.
- 4.1 Qualora il fascicolo da indicare all'ufficio protocollo non sia presente, sarà l'ufficio mittente stesso che provvederà a crearlo, prima di indicarlo all'ufficio protocollo.

### **Art. 43: Fascicolazione dei documenti**

1. Per ogni procedimento l'Amministrazione raccoglie in un fascicolo informatico gli atti, i documenti e i dati del procedimento medesimo da chiunque formati. Tutti i documenti prodotti o ricevuti dall'Amministrazione, indipendentemente dal supporto sul quale sono formati, sono riuniti in fascicoli.<sup>17</sup>
2. Ogni documento, dopo la sua classificazione, viene inserito nel fascicolo di riferimento.
3. I documenti sono archiviati all'interno di ciascun fascicolo o, all'occorrenza, sotto fascicolo o inserto, secondo l'ordine cronologico di registrazione.
4. Quando un nuovo documento viene recapitato all'Amministrazione l'ufficio competente stabilisce, anche con l'ausilio delle funzioni di ricerca del sistema di protocollo informatico, se il documento debba essere collegato ad un procedimento in corso, e pertanto debba essere inserito in un fascicolo già esistente, oppure se il documento si riferisce ad un nuovo procedimento per cui è necessario aprire un nuovo fascicolo.

<sup>17</sup> Art. 41 c.2 D.Lgs 7-3-2005 n. 82

5. Ogni ufficio può creare e gestire fascicoli autonomamente, inserendo al proprio interno tutti i documenti che ritiene necessari.

6. Un documento può stare all'interno di più fascicoli diversi.

#### **Art. 44: Apertura e chiusura del fascicolo**

1. Qualora un documento dia luogo all'avvio di un nuovo procedimento amministrativo, l'ufficio competente provvede alla formazione di un nuovo fascicolo mediante l'operazione di "apertura" che comprende la registrazione delle seguenti informazioni essenziali:

a) indice di classificazione (Categoria, Classe, Sottoclasse);

b) numero, oggetto e data di apertura del fascicolo;

c) indicazione dell'ufficio che ha aperto il fascicolo;

d) eventuale livello di riservatezza e/o gli uffici che vi possono accedere.

2. Il fascicolo, di norma, viene aperto all'ultimo livello della struttura gerarchica del titolare e le informazioni di cui ai punti da a) a d) del precedente comma 1 compaiono sulla copertina del fascicolo secondo il seguente modello:

<b>FASCICOLO:</b> _____ (denominazione)
<b>OGGETTO:</b> _____ _____ _____
<b>NUMERO:</b> _____
<b>DATA DI APERTURA</b> _____
<b>UFFICIO</b> (che lo ha aperto) _____
<b>INDICE DI CLASSIFICAZIONE</b> _____ (Categoria, Classe , Sottoclasse)
<b>EVENTUALE LIVELLO DI RISERVATEZZA</b> _____
<b>UFFICI CHE VI POSSONO ACCEDERE</b> _____ _____
<b>DATA DI CHIUSURA</b> _____
<b><u>TUTTI I DATI SONO OBBLIGATORI</u></b>

3. Il fascicolo viene chiuso al termine del procedimento amministrativo e archiviato rispettando l'ordine di classificazione e la data della sua chiusura; quest'ultima si riferisce alla data dell'ultimo documento prodotto.

## **Art. 45: Modifica delle assegnazioni dei documenti ai fascicoli**

1. Quando si verifica un errore nell'assegnazione di un documento ad un fascicolo, l'ufficio che ha avuto in carico il documento e si è accorto dell'errore provvederà a segnalarlo all'ufficio protocollo, che ha effettuato l'operazione e lo stesso provvede a correggere le informazioni inserite nel sistema informatico e ad inviare il documento all'ufficio di competenza.
2. Il sistema di gestione informatizzata dei documenti tiene traccia di tutti i relativi passaggi, memorizzando per ciascuno di essi l'identificazione dell'operatore che effettua la modifica con la data e l'ora dell'operazione.

## **Art. 46: Repertorio dei fascicoli**

Il repertorio dei fascicoli, è l'elenco ordinato e aggiornato dei fascicoli, riportante tutti i dati del fascicolo. Esso costituisce uno strumento di descrizione e di reperimento dell'archivio corrente.

Il repertorio dei fascicoli è costituito dai seguenti elementi:

- a) anno di creazione;
- b) classificazione completa (categoria, classe e sottoclasse);
- c) numero di fascicolo (ed eventualmente di sottofascicolo);
- d) anno di chiusura;
- e) oggetto del fascicolo (ed eventualmente l'oggetto del sottofascicolo);
- f) annotazione del passaggio dall'archivio corrente all'archivio di deposito (tempo conservazione);

## **Art. 47: Serie archivistiche e relativi repertori**

1. Ai fini dell'archiviazione, i documenti possono essere organizzati in serie archivistiche.
2. La serie archivistica consiste in un raggruppamento di unità archivistiche (fascicoli, registri, ecc.) riunite o per caratteristiche omogenee, quali la natura o la forma dei documenti (ad esempio, le determinazioni o i contratti) oppure in base alla materia trattata, all'affare o al procedimento al quale afferiscono.
3. Le categorie di documenti soggette a registrazione particolare possono costituire ognuna una serie archivistica organizzata nel relativo registro di repertorio nel quale sono riportati la data, la classificazione e il numero progressivo di repertorio di ogni singolo documento.
4. Relativamente ai documenti di cui al precedente comma 3, nei casi in cui sono state costituite serie archivistiche, ove si tratti di documenti in forma cartacea, di essi devono essere prodotti almeno due originali di cui uno viene inserito nel registro di repertorio, secondo il numero progressivo, e l'altro viene conservato nel relativo fascicolo insieme ai documenti che afferiscono al medesimo affare o procedimento amministrativo; nel caso, invece, si tratti di documento informatico esso viene associato al registro di repertorio, secondo il numero progressivo, e al fascicolo insieme ai documenti che afferiscono al medesimo affare o procedimento amministrativo.

## **Art. 48: Versamento dei documenti nell'archivio di deposito**

1. Periodicamente, e compatibilmente con la disponibilità di spazi nell'Archivio di deposito, il RSP provvede a trasferire i fascicoli e i documenti facenti parte delle serie archivistiche, relativi a procedimenti conclusi, nell'archivio di deposito dell'Amministrazione, stabilendo modi e tempi del versamento dagli archivi correnti dei vari uffici a quello di deposito.
2. Il trasferimento deve essere effettuato rispettando l'organizzazione che i fascicoli e le serie avevano nell'archivio corrente.
3. Prima di effettuare il conferimento di cui sopra, l'ufficio che versa i documenti procede:
  - a) alla verifica dell'effettiva conclusione della pratica, compreso l'esaurimento di fasi di giudizio ove la pratica abbia generato eventuali contenziosi;
  - b) alla verifica dell'avvenuta annotazione dell'esaurimento della pratica nel registro di repertorio dei fascicoli;

- c) allo scarto di eventuali copie e fotocopie di documentazione di cui è possibile l'eliminazione, al fine di garantire la presenza di tutti e soli i documenti relativi alla pratica, senza inutili duplicazioni;
- d) alla compilazione di un elenco del materiale versato, in duplice copia, di cui una viene conservata dall'ufficio medesimo e l'altra viene inviata insieme al materiale all'archivio di deposito.

### **Art. 49: Verifica dei documenti riversati nell'archivio di deposito**

1. Il RSP dell'archivio di deposito dell'Amministrazione esegue il controllo del materiale riversato e lo riceve soltanto se esso è ordinato e completo.
2. Il fascicolo che in sede di consegna appaia carente in relazione ai requisiti descritti al precedente art. 48, deve essere restituito all'ufficio competente affinché esso provveda all'integrazione e/o alle correzioni necessarie.
3. Nell'eventualità che fosse impossibile recuperare uno o più documenti mancanti, il responsabile dell'ufficio che versa i documenti deposita il fascicolo dichiarando ufficialmente, per scritto, che è incompleto e si assume la responsabilità della trasmissione degli atti.
4. Ricevuto il materiale e controllato il relativo elenco, il responsabile dell'Archivio di deposito rilascia ricevuta attestante l'avvenuto versamento.

### **Art. 50: Scarto archivistico**

1. Sulla base del piano di conservazione, l'Amministrazione, periodicamente, effettua la selezione della documentazione da conservare perennemente e lo scarto di quella che non si ritiene più opportuno conservare ulteriormente.
2. Le operazioni di selezione e scarto sono effettuate dal personale addetto all'archivio di deposito, sotto la vigilanza del responsabile dell'archivio medesimo.

### **Art. 51: Consultazione degli archivi**

1. La consultazione degli archivi dell'Amministrazione (corrente, di deposito e storico) avviene nel rispetto della normativa vigente<sup>18</sup>.

## **X – MODALITA' DI PRODUZIONE E CONSERVAZIONE DELLE REGISTRAZIONI DI PROTOCOLLO**

### **Art. 52: Unicità del protocollo informatico**

1. Nell'ambito della AOO l'Amministrazione istituisce un unico registro di protocollo generale, articolato in modo tale che sia possibile determinare se il documento sia in arrivo o in partenza, ovvero se si tratti di un documento interno.
2. La numerazione progressiva delle registrazioni di protocollo è unica, si chiude al 31 dicembre di ogni anno e ricomincia dal 1° gennaio dell'anno successivo.
3. Ai sensi della normativa vigente<sup>19</sup>, il numero di protocollo è costituito da almeno sette cifre numeriche; esso individua un solo documento e, pertanto, ogni documento deve recare un solo numero di protocollo.

<sup>18</sup> Art. 24 della L. 7.8.1990, n. 241, come sostituito dall'art. 16 della L. 11.2.2005, n. 15, e artt. 124 e 125 del D. Lgs. 22.1.2004, n. 42

4. Non è consentita la protocollazione di documenti mediante l'assegnazione manuale di numeri di protocollo che il sistema informatico ha già attribuito ad altri documenti, anche se questi documenti sono strettamente correlati tra loro.

5. Non è consentita, in nessun caso, né la protocollazione di un documento già protocollato, né la cosiddetta "registrazione a fronte", vale a dire l'utilizzo di un unico numero di protocollo per il documento in arrivo e per il documento in partenza.

6. Il registro di protocollo è un atto pubblico che fa fede dell'effettivo ricevimento o spedizione di un documento, indipendentemente dalla regolarità del documento stesso, ed è idoneo a produrre effetti giuridici; esso, pertanto, è soggetto alle forme di pubblicità e di tutela delle situazioni giuridicamente rilevanti previste dalle norme.

### **Art. 53: Registro giornaliero di protocollo**

1. La produzione del registro giornaliero di protocollo avviene, quotidianamente, mediante creazione automatica, su supporto informatico, dell'elenco dei protocolli e delle informazioni ad essi connesse, registrati nell'arco di uno stesso giorno.

2. Come già stabilito al precedente art. 5, il contenuto del registro informatico di protocollo è conservato a cura del responsabile del servizio per la conservazione elettronica dei documenti di cui al precedente articolo 37.

### **Art. 54: RegISTRAZIONI DI PROTOCOLLO**

1. Ai sensi della normativa vigente<sup>20</sup> e con le eccezioni previste ai precedenti artt. 37 e 38, su ogni documento ricevuto o spedito dall'AOO e sui documenti interni formali, viene effettuata una registrazione di protocollo con il sistema di gestione del protocollo informatico, consistente nella memorizzazione dei seguenti dati obbligatori:

a) il numero di protocollo, generato automaticamente dal sistema e registrato in forma non modificabile;

b) la data di registrazione di protocollo, assegnata automaticamente dal sistema e registrata in forma non modificabile;

c) il mittente per i documenti ricevuti o, in alternativa, il destinatario o i destinatari per i documenti spediti, registrati in forma non modificabile;

d) l'oggetto del documento, registrato in forma non modificabile;

e) la data e il numero di protocollo del documento ricevuto, se disponibili;

f) l'impronta del documento informatico, se trasmesso per via telematica, costituita dalla sequenza di simboli binari in grado di identificarne univocamente il contenuto, registrata in forma non modificabile.

2. La registrazione di protocollo di un documento informatico viene effettuata a seguito della procedura previste ai precedenti articoli 13, 17, 18, 21 e 27.

3. La registrazione di protocollo di un documento cartaceo viene effettuata a seguito delle procedure previste ai precedenti articoli 13, 19, 21, 22 e 27.

### **Art. 55: Elementi facoltativi delle registrazioni di protocollo**

1. La registrazione di protocollo di un documento, oltre ai dati obbligatori di cui al precedente articolo 54, può contenere i seguenti elementi facoltativi:

a) la classificazione del documento;

b) il luogo di provenienza o di destinazione del documento;

c) il mezzo di ricezione/spedizione del documento (ad esempio: raccomandata o fax);

---

<sup>19</sup> Art. 57 del "TESTO UNICO"

<sup>20</sup> Artt. 53, comma 1, e 56 del "TESTO UNICO"

- d) il collegamento ad altri documenti;
- e) il riferimento agli allegati;
- f) il nominativo dei destinatari delle copie per conoscenza;
- g) l'UU competente;
- h) il nominativo del RPA.

2. In caso di errore di registrazione gli elementi facoltativi di cui al comma precedente sono modificabili senza ricorrere alla procedura di cui al successivo articolo 56, fermo restando che il sistema informatico di protocollo registra tali modifiche.

## **Art. 56: Segnatura di protocollo dei documenti**

1. La segnatura di protocollo è l'apposizione o l'associazione all'originale del documento, in forma permanente non modificabile, delle informazioni riguardanti il documento stesso.

2. L'operazione di segnatura di protocollo è effettuata contemporaneamente all'operazione di registrazione di protocollo.

3. I dati della segnatura di protocollo di un documento informatico sono contenuti in un file conforme alle specifiche tecniche previste dalla normativa vigente<sup>21</sup>.

4. La segnatura di protocollo di un documento cartaceo avviene attraverso l'apposizione su di esso di un segno grafico il quale, di norma, è realizzato con un'etichetta autoadesiva corredata da codice a barre o, in alternativa, con un timbro tradizionale.

5. La segnatura di protocollo sia per i documenti informatici che per quelli cartacei deve contenere obbligatoriamente, ai sensi della normativa vigente<sup>22</sup> le seguenti informazioni:

- a) l'indicazione in forma sintetica dell'Amministrazione;
- b) data e numero di protocollo del documento.

6. Ad integrazione degli elementi obbligatori di cui al precedente comma 5, la segnatura di protocollo può contenere le seguenti informazioni facoltative:

- a) denominazione dell'AOO;
- b) indice di classificazione.
- c) la tipologia di protocollo Arrivo/Partenza

7. L'acquisizione dei documenti cartacei in formato immagine è effettuata solo dopo che l'operazione di segnatura di protocollo è stata eseguita in modo da acquisire con l'operazione di scansione, come immagine, anche il segno sul documento; in tali casi il segno deve essere apposto sulla prima pagina dell'originale.

## **Art. 57: Annullamento delle registrazioni di protocollo**

1. Ai sensi della normativa vigente<sup>23</sup>, l'annullamento e/o la modifica anche di uno solo dei dati obbligatori della registrazione di protocollo di cui al comma 1 del precedente articolo 54 devono essere richieste, con specifica nota motivata, al RSP o suoi delegati che sono i soli che possono autorizzare lo svolgimento delle relative operazioni; le modifiche effettuate direttamente dal RSP o dai suoi delegati equivalgono implicitamente ad autorizzazione, fermo restando che, in ogni caso, per l'annullamento di un numero di protocollo, occorre comunque l'adozione di apposito atto.

2. I dati annullati e/o modificati rimangono memorizzati nella procedura del protocollo informatico unitamente alle informazioni relative all'ora, alla data, al nominativo dell'operatore che effettua l'operazione.

3. L'annullamento del numero di protocollo comporta l'annullamento di tutta la registrazione di protocollo.

<sup>21</sup> REGOLE TECNICHE" e Circolare AIPA n. 28 del 7.5.2001

<sup>22</sup> Art. 55, comma 1, del "TESTO UNICO"

<sup>23</sup> Artt. 54 e 61 del "TESTO UNICO"

## **Art. 58: Documenti con più destinatari**

1. Le circolari, le disposizioni generali e tutte le altre comunicazioni interne che abbiano più destinatari si registrano con un solo numero di protocollo generale; i destinatari, se in numero consistente, sono contenuti in appositi elenchi allegati alla minuta del documento.
2. Le stesse disposizioni di cui al comma precedente si applicano per i documenti in partenza con più destinatari.
3. Qualora il testo dei documenti in partenza con più destinatari sia analogo, ma presenti differenze in alcuni campi variabili, l'elenco dei destinatari di cui ai commi precedenti contiene anche, per ogni singolo destinatario, i dati relativi ai campi variabili.

## **Art. 59: Protocollazione di telegrammi**

1. I telegrammi ricevuti dall'Amministrazione, ad eccezione di quelli esclusi dalla registrazione di cui all'articolo 38, sono regolarmente protocollati e su di essi viene apposta la segnatura di protocollo.
2. I telegrammi spediti dall'Amministrazione, con le medesime eccezioni di cui al comma precedente, vengono anch'essi protocollati, tuttavia, poiché su di essi non è possibile apporre la segnatura di protocollo, gli elementi obbligatori di tale segnatura, di cui al comma 5 del precedente articolo 56, faranno parte del testo del telegramma medesimo.

## **Art. 60: Protocollazione di telefax**

1. Qualora al documento ricevuto mediante telefax faccia seguito l'originale, l'operatore addetto alla registrazione di protocollo deve attribuire all'originale la stessa segnatura del documento ricevuto mediante telefax.
2. Qualora, invece, si riscontri una differenza, anche minima, tra il documento ricevuto mediante telefax e il successivo originale, quest'ultimo deve essere ritenuto un documento diverso e, pertanto, si deve procedere ad una nuova registrazione di protocollo.
3. La segnatura di protocollo deve essere apposta sul documento e non sulla copertina di trasmissione.
4. La copertina del telefax e il rapporto di trasmissione vengono anch'essi inseriti nel fascicolo per documentare tempi e modi dell'avvenuta spedizione.

## **Art. 61: Protocollazione di corrispondenza digitale già pervenute cartacea**

1. Qualora il documento ricevuto in formato cartaceo sia seguito da un invio digitale dello stesso, l'operatore addetto alla registrazione di protocollo deve in ogni caso apporre una nuova registrazione di protocollo, e, nel caso abbia già protocollato il documento cartaceo, indicare "ARRIVATO CARTACEO E PROTOCOLLATO IN DATA --- AL N. ----"

## **Art. 62: Protocollazione di un numero consistente di documenti**

1. Qualora si presenti la necessità di protocollare un numero consistente di documenti, sia in ingresso che in uscita, l'ufficio interessato deve darne comunicazione all'UOP di riferimento con sufficiente anticipo, al fine di concordare tempi e modi di protocollazione e di spedizione.

### **Art. 63: Corrispondenza relativa alle gare d'appalto**

1. La corrispondenza relativa alla partecipazione alle gare d'appalto o dal cui involucro è possibile evincere che si riferisca alla partecipazione ad una gara, non deve essere aperta ma protocollata con l'apposizione della segnatura e dell'ora e dei minuti di registrazione direttamente sulla busta, plico o simili e deve essere inviata all'ufficio competente che la custodisce sino all'espletamento della gara stessa.
2. Per motivi organizzativi, tutti gli uffici sono tenuti ad informare preventivamente il RSP in merito alla scadenza di concorsi, gare e bandi di ogni genere.

### **Art. 64: Corrispondenza pervenuta per posta raccomandata**

1. Tutta la corrispondenza pervenuta tramite posta raccomandata viene sottoposta alle operazioni di registrazione di protocollo e di segnatura anche nel caso in cui la tipologia rientri nel novero dei documenti esclusi dalla registrazione di protocollo, o dei documenti soggetti a registrazione particolare.

### **Art. 65: Protocolli urgenti**

1. Relativamente alla posta in arrivo, il RSP può disporre la protocollazione immediata dei documenti urgenti o perché ritenuti tali dal RSP medesimo o perché il carattere d'urgenza è reso evidente dal contenuto del documento stesso.
2. Analogamente si procede per la posta in partenza, anche su richiesta motivata dagli uffici mittenti, avendo cura che la protocollazione può avvenire solo per documenti resi effettivamente disponibili, come già stabilito in tal senso al comma 2 dell'articolo 63.

### **Art. 66: Documenti anonimi o non firmati**

1. I documenti anonimi sono sottoposti alle operazioni di registrazione di protocollo e di segnatura e su di essi viene apposta la dicitura "MITTENTE ANONIMO".
2. Analogamente si procede per i documenti in cui vi è l'indicazione del mittente ma manca la sottoscrizione, e su di essi viene apposta la dicitura "DOCUMENTO NON SOTTOSCRITTO".
3. Relativamente ai documenti di cui ai commi precedenti, spetta al Segretario Comunale valutare la loro validità e trattarli di conseguenza.

### **Art. 67: Corrispondenza personale o riservata**

1. La corrispondenza personale è regolarmente aperta dall'ufficio protocollo, a meno che sulla busta non sia riportata la dicitura "RISERVATA" o "PERSONALE" o formula equivalente;
2. La corrispondenza recante la dicitura "RISERVATA" o "PERSONALE" viene consegnata in busta chiusa al destinatario, accompagnata dalla ricevuta di cui al seguente articolo.
3. Il destinatario, se reputa che i documenti ricevuti debbano essere, comunque, protocollati, provvede a trasmetterli all'ufficio protocollo.

### **Art. 68: Corrispondenza consegnata con ricevuta**

1. In casi particolari, a giudizio del RSP, la corrispondenza in arrivo può essere consegnata agli uffici interni di destinazione, dopo le operazioni di registrazione di protocollo e di segnatura, unitamente ad una ricevuta, appositamente predisposta dall'ufficio protocollo, in duplice copia,

delle quali una viene trattenuta dall'ufficio di destinazione e l'altra, firmata da un addetto alla ricezione, viene restituita all'ufficio protocollo.

### **Art. 69: Integrazioni documentarie**

1. Gli addetti al ricevimento della corrispondenza e alle registrazioni di protocollo non sono tenuti a verificare la completezza formale e sostanziale della documentazione pervenuta, ma unicamente a verificare la corrispondenza fra gli eventuali allegati dichiarati e gli allegati effettivamente presentati con la pratica.

2. La verifica di cui al comma 1 spetta all'ufficio competente o al RPA che, qualora ritenga necessario acquisire documenti che integrino quelli già pervenuti, provvede a richiederli al mittente con le comunicazioni del caso.

## **XI – DESCRIZIONE FUNZIONALE ED OPERATIVA DEL SISTEMA DI PROTOCOLLO INFORMATICO**

### **Art. 70: Descrizione del sistema di protocollo informatico**

1. La descrizione funzionale ed operativa del sistema di protocollo informatico in uso presso l'AOO è contenuta nell'allegato "B" del presente Manuale di gestione.

## **XII – RILASCIO DELLE ABILITAZIONI DI ACCESSO ALLE INFORMAZIONI DOCUMENTALI**

### **Art. 71: Generalità**

1. Il controllo degli accessi è attuato al fine di garantire l'impiego del sistema informatico di protocollo esclusivamente secondo modalità prestabilite.

2. Gli utenti ed operatori del servizio di protocollo hanno autorizzazioni di accesso differenziate in base alle tipologie di operazioni richieste dall'ufficio di appartenenza e alle rispettive competenze.

3. Ad ogni operatore di protocollo è assegnata, oltre alla credenziale di accesso al sistema delle procedure in uso presso l'Ente, consistente in "userID" e "password", una autorizzazione d'accesso, definita "profilo" al fine di limitare le operazioni di protocollo e gestione documentale alle sole funzioni necessarie e indispensabili a svolgere le attività di competenza dell'ufficio a cui l'utente appartiene.

### **Art. 72: Profili di accesso**

1. Sulla base delle richieste avanzate dagli uffici dell'Amministrazione, i diversi livelli di autorizzazione ed i conseguenti differenti profili sono assegnati agli utenti dal RSP il quale, inoltre, provvede all'assegnazione di eventuali nuove autorizzazioni, alla revoca o alla modifica di quelle già assegnate.

2. A tal fine sono individuati i seguenti tre profili di accesso, cui corrispondono altrettanti livelli diversificati di accesso alle funzioni del sistema di protocollo informatico:

- a) Amministratore di sistema;
- b) Responsabile di protocollo;

- c) Operatore di protocollo;
- d) Utente di consultazione.

### **Art. 73 : Rete delle comunicazioni di avvenuta protocollazione.**

1. In relazione alla struttura organizzativa dell'Ente, su indicazione del Responsabile di Area, è individuata la corrispondenza fra gli UU e gli operatori che ricevono la comunicazione di avvenuta protocollazione di un documento diretto o in partenza da quella UU.
2. I responsabili di Area ricevono la comunicazione di avvenuta protocollazione di ogni documento partito o arrivato agli UU che sottendono alla propria Area.

## **XIII – MODALITA' DI UTILIZZO DEL REGISTRO DI EMERGENZA**

### **Art. 74: Registro di emergenza**

1. Qualora si verificassero interruzioni, accidentali o programmate, nel funzionamento del sistema di protocollo informatico, l'AOO è tenuta, ai sensi della normativa vigente<sup>24</sup>, ad effettuare le registrazioni di protocollo su un registro di emergenza.
2. Presso l'Ufficio Protocollo il registro di emergenza viene predisposto su indicazione del RSP e a secondo delle particolari condizioni o in forma cartacea oppure in forma digitale;
3. Al ripristino della funzionalità del sistema di protocollo informatico tutte le registrazioni effettuate mediante i registri di emergenza vengono recuperate dal sistema, continuando la numerazione del protocollo generale raggiunta al momento dell'interruzione del servizio.
4. La data in cui è stata effettuata la protocollazione sul registro di emergenza è quella a cui si fa riferimento per la decorrenza dei termini del procedimento amministrativo.

### **Art. 75: Apertura del registro di emergenza**

1. Il RSP autorizza, con proprio provvedimento, l'avvio dell'attività di protocollo sul registro di emergenza.
2. Sul registro di emergenza sono riportate la causa, la data e l'ora di inizio dell'interruzione del funzionamento del sistema informatico di protocollo.
3. Qualora l'interruzione nel funzionamento del sistema di protocollo informatico si prolunghi per più di ventiquattro ore, il RSP, ai sensi della normativa vigente<sup>25</sup>, autorizza l'uso del registro di emergenza per periodi successivi di non più di una settimana; in tali casi sul registro di emergenza, oltre alle notizie di cui al precedente comma 2, vengono riportati gli estremi del provvedimento di autorizzazione.

### **Art. 76: Utilizzo del registro di emergenza**

1. La sequenza numerica utilizzata su un registro di emergenza può essere liberamente scelta ma deve comunque garantire l'identificazione univoca dei documenti registrati.
2. Il formato delle registrazioni di protocollo di emergenza, ovvero i campi obbligatori delle registrazioni sono gli stessi previsti per il sistema di protocollo informatico di cui al comma 1 del precedente articolo 54.

---

<sup>24</sup> Art. 63 del "TESTO UNICO"

<sup>25</sup> Art. 63, comma 2, del "TESTO UNICO"

3. Per ogni giornata di registrazione di emergenza è riportato sul relativo registro il numero totale di operazioni registrate.

### **Art. 77: Chiusura e recupero del registro di emergenza**

1. Quando viene ripristinata la piena funzionalità del sistema di protocollo informatico, l'Ufficio Protocollo provvede alla chiusura del registro di emergenza, annotando sullo stesso il numero delle registrazioni effettuate e la data e l'ora di ripristino della funzionalità del sistema.
2. Le informazioni relative ai documenti protocollati in emergenza sono inserite nel sistema informatico di protocollo.
3. Durante la fase di recupero dei dati a ciascun documento registrato in emergenza viene attribuito un numero di protocollo generale che deve mantenere stabilmente la correlazione con il numero utilizzato in emergenza.

## **XIV - NORME GENERALI PER LA PRESENTAZIONE DI PRATICHE DEMATERIALIZZATE**

### **Art. 78 – Definizioni**

Ai fini del presente regolamento si intende per:

- a) Codice dell'Amministrazione Digitale (o Codice): il D.Lgs. 7-3-2005 n. 82
- b) posta elettronica certificata (PEC): sistema di comunicazione in grado di attestare l'invio e l'avvenuta consegna di un messaggio di posta elettronica e di fornire ricevute opponibili ai terzi, di cui all'art. 48 del Codice.
- c) Carta di Identità Elettronica (CIE): Il documento di identità elettronico di cui all'art. 66 comma 1 del Codice.
- d) Carta Nazionale dei Servizi (CNS): Il documento di identità elettronico di cui all'art. 66 comma 2 del Codice.
- e) Istanza: una richiesta in forma scritta indirizzata al Comune per l'attivazione di una procedura amministrativa, finalizzata all'emanazione di un provvedimento e all'attivazione di un'azione;
- f) Comunicazione: la trasmissione di un documento, di qualunque natura, al Comune nell'ambito di un procedimento amministrativo o di altre attività proprie dell'ente;
- g) Pratica: insieme di atti e documenti necessari all'avvio, processamento e completamento di una procedura amministrativa nelle materie di competenza dell'ente;
- h) Firma digitale: Firma elettronica di cui all'Art. 1 comma 1 lettera s) del Codice.

### **Art. 79 – Modalità di invio telematico**

1. L'invio di istanze o di comunicazioni relative ai procedimenti amministrativi informatici può avvenire mediante le seguenti modalità:
  - a) Utilizzo di un servizio dedicato on-line all'indirizzo reperibile sul sito del Comune, se disponibile per lo specifico procedimento amministrativo;
  - b) Mediante invio da una casella PEC commerciale all'indirizzo PEC reperibile sul sito del Comune
2. L'invio di istanze o comunicazioni, secondo una delle modalità sopra riportate, può anche essere effettuato da un delegato cui il diretto interessato abbia conferito la procura speciale, se prevista dalla specifica procedura da avviare;
3. L'istanza o la comunicazione è da considerarsi validamente presentata se inviata secondo una delle seguenti procedure:

a) con la sua compilazione e sottoscrizione, da parte del diretto interessato, su supporto cartaceo e successivo invio, da parte di un procuratore, con una delle modalità di invio telematiche di cui ai commi precedenti;

b) con la sua compilazione in formato elettronico seguita dall'apposizione della firma digitale dell'interessato e la trasmissione, sempre da parte del diretto interessato, con una delle modalità di invio telematico di cui ai commi precedenti;

c) con la sua compilazione in formato elettronico, seguita dall'apposizione di firma digitale del diretto interessato, e successivo invio, da parte di un procuratore speciale, con una delle modalità di invio telematico di cui ai commi precedenti;

Nel caso si sia seguita la modalità di presentazione di cui al punto a) del precedente comma, il procuratore è tenuto a conservare l'originale cartaceo, firmato dal diretto interessato, limitandosi a spedire, con la modalità scelta, la versione scansionata di tale documentazione originale. In questo caso l'originale cartaceo dovrà essere conservato, a cura del procuratore, per un periodo di tempo congruo e comunque fino a quando non il provvedimento finale della procedura attivata non si sia consolidato.

Il procuratore dovrà in ogni momento consentire al Comune di poter accedere a tale documentazione originale a scopo di verifica.

Nel caso si sia seguita la modalità di presentazione di cui al punto b) del precedente comma, se il diretto interessato è un semplice cittadino, ed il canale scelto per la spedizione è costituito da:

1. utilizzo di un servizio dedicato on-line previa propria autenticazione ottenuta con l'uso di Carta di identità elettronica e/o Carta nazionale dei servizi, la firma digitale della documentazione non è indispensabile visto il valore di firma attributivo a tali modalità di trasmissione dall'art. 65 del Codice dell'Amministrazione Digitale.

Nel caso di Professionisti e/o imprese resta l'obbligo dell'apposizione della firma digitale.

Nel caso si sia seguita la modalità di presentazione di cui al punto c) del precedente comma, il diretto interessato deve compilare la documentazione in formato elettronico, firmandola digitalmente e conferendo procura speciale al soggetto (procuratore) che provvede all'invio telematico di tale documentazione elettronica.

Nel caso in cui l'invio avvenga, sia da parte dell'interessato che da parte di un procuratore, mediante messaggio PEC con uno dei sistemi di cui ai punti b) e c) del primo comma del presente articolo, il messaggio di posta elettronica dovrà essere formato in modo da:

a) Contenere una sola istanza o comunicazione

b) Essere conforme ai formati ed alle regole tecniche indicate nella normativa nazionale e regionale;

I messaggi PEC non conformi a quanto disposto nei precedenti commi **potranno** essere respinti da parte del Comune e le relative pratiche risulteranno come "non presentate".

Del respingimento dell'istanza e/o comunicazione, per difformità alle regole di invio stabilite dal presente regolamento, l'ufficio interessato o l'ufficio protocollo, nel caso di impossibilità assoluta di trasmissione attraverso il protocollo interno, darà opportuna comunicazione all'interessato o al suo procuratore entro un termine congruo, in relazione allo specifico procedimento, nel caso che non vi siano norme specifiche e comunque entro un termine non superiore a 15 gg;

## Art. 80 - Procedure d'emergenza

In caso di mancato funzionamento degli strumenti e dei dispositivi informatici, messi a disposizione per l'effettuazione dell'invio di istanze secondo le modalità previste dal comma 1 del precedente articolo, per un periodo superiore alle tre ore consecutive durante l'orario di apertura degli uffici competenti, l'utente è autorizzato ad utilizzare la modalità di cui all'articolo 38 del D.P.R. 28 dicembre 2000 n. 445. Di tale interruzione si dà atto in apposito provvedimento del Responsabile del servizio interessato.

Nell'ipotesi di cui al precedente comma, entro cinque giorni dal venir meno della causa che ha generato l'impedimento, l'interessato o il suo procuratore, è tenuto a provvedere, utilizzando una delle modalità previste dal precedente articolo, all'invio telematico di ogni documento analogico già trasmesso, comunicando gli estremi del protocollo assegnato o, in mancanza, gli estremi di tale

trasmissione. In tal caso, l'utente è esentato dal ripetere il versamento di imposte e diritti e di ogni altra somma a tale titolo corrisposta.

Qualora l'invio elettronico successivo contenga materiale difforme da quanto inviato avvalendosi delle facoltà di cui al primo comma, valgono le regole per gli invii multipli di cui agli articoli seguenti.

### **Art. 81 - Oggetto del messaggio di posta elettronica**

Qualora l'istanza o la comunicazione venga inviata mediante posta elettronica, ed indipendentemente dal tipo di cassetta postale utilizzata, tra quelle ammesse dal presente regolamento, l'oggetto del messaggio dovrà contenere tutti gli elementi necessari ad individuare in modo univoco il contenuto.

A tale oggetto sono da applicarsi in aggiunta le regole sugli invii successivi e multipli di cui agli articoli seguenti.

### **Art. 82- Invii multipli e successivi**

Qualora le dimensioni complessive del materiale da trasmettere siano eccessive e tali da richiedere l'invio di più messaggi consecutivi. Gli stessi messaggi dovranno essere singolarmente composti e deve essere assolutamente chiaro che trattasi di invii multipli di un unico argomento. A tale proposito l'oggetto dei messaggi dovrà essere unico e ognuno dovrà differire solo per la scritta "INVIO x di n" con x progressivo da 1 ad n ed n costante, pari al totale degli invii.

Qualora, in relazione ad una medesima istanza, si effettuino invii successivi degli stessi documenti, l'invio successivo si intende ad integrazione o in sostituzione degli invii precedenti in base alle dizioni contenute nel nuovo messaggio.

### **Art. 83 – Arrivi multipli e successivi**

Qualora le dimensioni complessive del materiale trasmesso abbiano necessitato l'invio di più messaggi consecutivi da cui si evince che trattasi della stessa pratica, l'oggetto dei messaggi multipli dovrà essere integrato con la scritta "ARRIVO x di n" con x progressivo da 1 ad n ed n costante, pari al totale degli invii.

Ognuno degli invii multipli avrà un numero di protocollo diverso e dovrà contenere nella nota che trattasi di invio multiplo e se possibile dovrà essere riportato il numero di tutti gli altri protocolli dello stesso invio multiplo.

Qualora, in relazione ad una medesima istanza, si abbiano arrivi successivi degli stessi documenti, l'invio successivo si intende ad integrazione o in sostituzione degli invii precedenti in base alle dizioni contenute nel nuovo messaggio; l'ufficio protocollo procederà in ogni caso alla protocollazione, sarà cura dell'UU procedere all'archiviazione dello stesso qualora ritenga che trattasi di duplicato.

### **Art. 84 - Pratiche inviate su supporto cartaceo**

Per le pratiche in corso di esame presentate in forma cartacea, il procedimento si conclude in forma cartacea.

## **Art. 85 - Bolli, imposte e diritti.**

Per il pagamento delle imposte diritti e altre imposte, in occasione di invio di istanze o comunicazioni per via telematica, sarà effettuato secondo le modalità previste dalle specifiche procedure e indicate dagli uffici competenti, fra le seguenti:

- a) Pagamento on line con calcolo direttamente effettuato dalla procedura web
- b) Pagamento del bollo mediante bollettino postale da effettuarsi alle coordinate indicate sulle pagine internet relative al servizio
- c) Pagamento con altro canale indicato specificatamente nelle informazioni relative all'istanza.

Nel caso di pagamento di diritti, tasse o bolli mediante bollettino, copia scansionata della ricevuta o attestazione dello stesso dovrà essere inclusa nella documentazione presentata per via telematica. Per il calcolo dell'imposta di bollo dovuta si seguono le stesse regole valide per i documenti cartacei facendo riferimento alle pagine di cui sono composti i vari documenti.

Nel caso del bollo lo stesso si ritiene pagato, come sopra, in modalità virtuale e sarà riversato agli organi competenti a cura del Comune

## **XV – NORME TRANSITORIE E FINALI**

### **Art. 86: Norma transitoria relativa alla irretroattività del titolare**

1. Il titolare di classificazione, di cui al precedente articolo 42, sarà in uso dal **1 Gennaio 2016**.

### **Art. 87: Pubblicità del presente manuale**

1. Copia del presente Manuale di gestione:

- a) è resa disponibile a tutto il personale dell'Amministrazione mediante spedizione via e-mail
- b) è pubblicata sul sito internet dell'Amministrazione.

### **Art. 88: Entrata in vigore**

1. Il presente Manuale di gestione entra in vigore il primo giorno successivo a quello della sua approvazione.

## Allegato “A”

### Definizioni

#### **AMMINISTRAZIONI CERTIFICANTI**

Le amministrazioni e i gestori di pubblici servizi che detengono nei propri archivi le informazioni e i dati contenuti nelle dichiarazioni sostitutive, o richiesti direttamente dalle amministrazioni procedenti (art. 1, comma 1 lett. p) del DPR n. 445/2000);

#### **AMMINISTRAZIONI PROCEDENTI**

Le amministrazioni e, nei rapporti con l'utenza, i gestori di pubblici servizi che ricevono le dichiarazioni sostitutive ovvero provvedono agli accertamenti d'ufficio (art. 1, comma 1 lett. o) del DPR n. 445/2000);

#### **AMMINISTRAZIONI PUBBLICHE**

Quelle indicate nell'art. 1, comma 2 del D. Lgs. 30 marzo 2001, n. 165;

#### **AMMINISTRAZIONI PUBBLICHE CENTRALI**

Le amministrazioni dello Stato, ivi compresi gli istituti e scuole di ogni ordine e grado e le istituzioni educative, le aziende ed amministrazioni dello Stato ad ordinamento autonomo, le istituzioni universitarie, gli enti pubblici non economici nazionali, l'Agenzia per la rappresentanza negoziale delle pubbliche amministrazioni (ARAN), le agenzie di cui al decreto legislativo 30 luglio 1999, n. 300 (art. 1, comma 1 lett. z) del D. Lgs. n. 82/2005);

#### **ARCHIVIO**

L'archivio è la raccolta ordinata degli atti spediti, inviati o comunque formati dall'Amministrazione nell'esercizio delle funzioni attribuite per legge o regolamento, per il conseguimento dei propri fini istituzionali. Gli atti formati e/o ricevuti dall'Amministrazione sono collegati tra loro in un rapporto di interdipendenza, determinato dal procedimento odall'affare al quale si riferiscono. Essi sono ordinati e conservati in modo coerente e accessibile alla consultazione;l'uso degli atti può essere amministrativo, legale o storico. L'archivio è unico, anche se, convenzionalmente, per motivi organizzativi, tecnici, funzionali e di responsabilità, esso viene diviso in tre sezioni: corrente, di deposito e storico;

#### **ARCHIVIO CORRENTE**

E' costituito dal complesso dei documenti relativi ad affari e procedimenti amministrativi in corso di istruttoria e di trattazione o comunque verso i quali sussista un interesse attuale;

#### **ARCHIVIO DI DEPOSITO**

E' costituito dal complesso dei documenti relativi ad affari e a procedimenti amministrativi conclusi, per i quali non risulta più necessaria una trattazione per il corrente svolgimento del procedimento amministrativo o comunque verso i quali sussista un interesse sporadico;

#### **ARCHIVIO STORICO**

E' costituito da complessi di documenti relativi ad affari e procedimenti amministrativi conclusi da oltre 40 anni e destinati, previa effettuazione delle operazioni di scarto, alla conservazione perenne;

#### **ARCHIVIAZIONE ELETTRONICA**

Processo di memorizzazione, su un qualsiasi idoneo supporto, di documenti informatici, anche sottoscritti, univocamente identificati mediante un codice di riferimento, antecedente all'eventuale processo di conservazione (art. 1 della Deliberazione CNIPA 19 febbraio 2004, n. 11);

#### **ASSEGNAZIONE**

L'operazione dell'individuazione dell'Ufficio Utente (UU) competente per la trattazione del procedimento amministrativo o affare, cui i documenti si riferiscono;

#### **AUTENTICAZIONE DI SOTTOSCRIZIONE**

L'attestazione, da parte di un pubblico ufficiale, che la sottoscrizione è stata apposta in sua presenza, previo accertamento dell'identità della persona che sottoscrive (art. 1, comma 1, lett. i) del DPR n. 445/2000);

#### **AUTENTICAZIONE INFORMATICA**

La validazione dell'insieme dei dati attribuiti in modo esclusivo ed univoco ad un soggetto, che ne distinguono l'identità nei sistemi informativi, effettuata attraverso opportune tecnologie al fine di garantire la sicurezza dell'accesso (art. 1, comma 1, lett. b) del D. Lgs. n. 82/2005);

#### **BANCA DI DATI**

Qualsiasi complesso organizzato di dati personali, ripartito in una o più unità dislocate in uno o più siti (art. 4, comma 1, lett. o) del D. Lgs. n. 196/2003);

#### **BLOCCO**

La conservazione di dati personali con sospensione temporanea di ogni altra operazione del trattamento; (art. 4, comma 1, lett. d) del D. Lgs. n. 196/2003);

#### **CARTA NAZIONALE DEI SERVIZI**

Il documento rilasciato su supporto informatico per consentire l'accesso per via telematica ai servizi erogati dalle pubbliche amministrazioni (art. 1 del D. Lgs. n. 82/2005);

#### **CARTA D'IDENTITÀ ELETTRONICA**

Il documento d'identità munito di fotografia del titolare rilasciato su supporto informatico dalle amministrazioni comunali con la prevalente finalità di dimostrare l'identità anagrafica del suo titolare (art. 1, comma 1, lett. c) del D. Lgs. n. 82/2005);

#### **CASELLA DI POSTA ELETTRONICA ISTITUZIONALE**

La casella di posta elettronica istituita da una AOO, attraverso la quale vengono ricevuti i messaggi da protocollare (ai sensi del DPCM 31.10.2000, articolo 15, comma 3) – (art. 1 dell'allegato A della circolare AIPA 7 maggio 2001, n. 28);

#### **CERTIFICATI ELETTRONICI**

Gli attestati elettronici che collegano i dati utilizzati per verificare le firme elettroniche ai titolari e confermano l'identità dei titolari stessi (art. 1, comma 1, lett. e) del D. Lgs. n. 82/2005);

#### **CERTIFICATO QUALIFICATO**

Il certificato elettronico conforme ai requisiti di cui all'allegato I della direttiva 1999/93/CE, rilasciato da certificatori che rispondono ai requisiti di cui all'allegato II della medesima direttiva (art. 1, comma 1, lett. f) del D. Lgs. n. 82/2005);

#### **CERTIFICATO**

Il documento rilasciato da una amministrazione pubblica avente funzione di ricognizione, riproduzione o partecipazione a terzi di stati, qualità personali e fatti contenuti in albi, elenchi o registri pubblici o comunque accertati da soggetti titolari di funzioni pubbliche (art. 1, comma 1, lett. f) del D.P.R. n. 445/2000);

#### **CERTIFICATORE**

Il soggetto che presta servizi di certificazione delle firme elettroniche o che fornisce altri servizi connessi con queste ultime (art. 1, comma 1, lett. g) del D. Lgs. n. 82/2005);

#### **CLASSIFICAZIONE**

L'operazione che consente di organizzare i documenti in relazione alle funzioni e alle modalità operative dell'Amministrazione;

#### **COMUNICAZIONE**

Il dare conoscenza dei dati personali a uno o più soggetti determinati diversi dall'interessato, dal rappresentante del titolare nel territorio dello Stato, dal responsabile e dagli incaricati, in qualunque forma, anche mediante la loro messa a disposizione o consultazione (art. 4, comma 1, lett. l) del D. Lgs. n. 196/2003);

#### **CONSERVAZIONE SOSTITUTIVA**

Processo effettuato con le modalità di cui agli articoli 3 e 4 della deliberazione CNIPA 19 febbraio 2004, n. 11;

#### **CREDENZIALI DI AUTENTICAZIONE**

I dati ed i dispositivi, in possesso di una persona, da questa conosciuti o ad essa univocamente correlati, utilizzati per l'autenticazione informatica (art. 4, comma 3, lett. d) del D. Lgs. n. 196/2003);

#### **DATI GIUDIZIARI**

I dati personali idonei a rivelare provvedimenti di cui all'articolo 3, comma 1, lettere da a) ad o) e da r) ad u), del D.P.R. 13 novembre 2002, n. 313, in materia di casellario giudiziale, di anagrafe delle sanzioni amministrative dipendenti da reato e dei relativi carichi pendenti, o la qualità di imputato o di indagato ai sensi degli articoli 60 e 61 del codice di procedura penale (art. 4, comma 1, lett. e) del D. Lgs. n. 196/2003);

## **DATI IDENTIFICATIVI**

I dati personali che permettono l'identificazione diretta dell'interessato (art. 4, comma 1, lett. c) del D. Lgs. n. 196/2003);

## **DATI SENSIBILI**

I dati personali idonei a rivelare l'origine razziale ed etnica, le convinzioni religiose, filosofiche o di altro genere, le opinioni politiche, l'adesione a partiti, sindacati, associazioni o organizzazioni a carattere religioso, filosofico, politico o sindacale, nonché i dati personali idonei a rivelare lo stato di salute e la vita sessuale (art. 4, comma 1, lett. ddd) del D. Lgs. n. 196/2003);

## **DATO ANONIMO**

Il dato che in origine, o a seguito di trattamento, non può essere associato ad un interessato identificato o identificabile (art. 4, comma 1, lett. n) del D. Lgs. n. 196/2003);

## **DATO PERSONALE**

Qualunque informazione relativa a persona fisica, persona giuridica, ente o associazione, identificati o identificabili, anche indirettamente, mediante riferimento a qualsiasi altra informazione, ivi compreso un numero di identificazione personale (art. 4, comma 1, lett. b) del D. Lgs. n. 196/2003);

## **DATO PUBBLICO**

Il dato conoscibile da chiunque (art. 1, comma 1, lett. n. del D.Lgs. n. 82/2005);

## **DATO A CONOSCIBILITA' LIMITATA**

Il dato la cui conoscibilità è riservata per legge o regolamento a specifici soggetti o categorie di soggetti (art. 1, comma 1, lett. l) del D. Lgs. n. 82/2005);

## **DICHIARAZIONE SOSTITUTIVA DI ATTO DI NOTORIETA'**

Il documento sottoscritto dall'interessato, concernente stati, qualità personali e fatti che siano a diretta conoscenza di questi , resa nelle forme previste dall'art. 1, comma 1 lett. h) del D.P.R. 28 dicembre 2000, n. 445;

## **DICHIARAZIONE SOSTITUTIVA DI DICHIARAZIONE**

Il documento sottoscritto dall'interessato, prodotto in sostituzione del certificato (art. 1, comma 1, lett. g) del D.P.R. n. 445/2000);

## **DIFFUSIONE**

Il dare conoscenza dei dati personali a soggetti indeterminati, in qualunque forma, anche mediante la loro messa a disposizione o consultazione (art. 4 del D. Lgs. n. 196/2003);

## **DOCUMENTO**

Rappresentazione informatica o in formato analogico di atti, fatti e dati intelligibili direttamente o attraverso un processo di elaborazione elettronica (art. 1, comma 1, lett. a) della Deliberazione CNIPA del 19 febbraio 2004, n. 11);

## **DOCUMENTO AMMINISTRATIVO**

Ogni rappresentazione, comunque formata, del contenuto di atti, anche interni, delle pubbliche amministrazioni o, comunque, utilizzati ai fini dell'attività amministrativa (art. 1, comma 1, lett. a) del D.P.R. n. 445/2000);

## **DOCUMENTO ANALOGICO**

Documento formato utilizzato una grandezza fisica che assume valori continui, come le tracce su carta (esempio: documenti cartacei), come le immagini su film (esempio: pellicole mediche, microfiches, microfilm), come le magnetizzazioni su nastro (esempio: cassette e nastri magnetici audio e video). Si distingue in documento originale e copia (art. 1, comma 1, lett. b) della Deliberazione CNIPA del 19 febbraio 2004, n. 11);

## **DOCUMENTO ANALOGICO ORIGINALE**

Documento analogico che può essere unico oppure non unico se, in questo secondo caso, sia possibile risalire al suo contenuto attraverso altre scritture o documenti di cui sia obbligatoria la conservazione, anche se in possesso di terzi (art. 1 della Deliberazione CNIPA del 19 febbraio 2004, n. 11);

## **DOCUMENTO ARCHIVIATO**

Documento informatico, anche sottoscritto, sottoposto al processo di archiviazione elettronica (art. 1, comma 1, lett. h) della Deliberazione CNIPA del 19 febbraio 2004, n. 11);

## **DOCUMENTO CONSERVATO**

Documento sottoposto al processo di conservazione;

## **DOCUMENTO DI RICONOSCIMENTO**

Ogni documento munito di fotografia del titolare e rilasciato, su supporto cartaceo, magnetico o informatico, da una pubblica amministrazione italiana o di altri Stati, che consentano l'identificazione personale del titolare (art. 1, comma 1, lett. c) del D.P.R. n. 445/2000);

#### **DOCUMENTO D'IDENTITA'**

La carta d'identità ed ogni altro documento munito di fotografia del titolare e rilasciato, su supporto cartaceo, magnetico o informatico, da una pubblica amministrazione competente dello Stato italiano o di altri Stati, con la finalità prevalente di dimostrare l'identità personale del suo titolare (art. 1, comma 1, lett. d) del D.P.R. n. 445/2000);

#### **DOCUMENTO D'IDENTITA' ELETTRONICO**

Il documento analogo alla carta d'identità elettronica rilasciato dal comune fino al compimento del quindicesimo anno d'età (art. 1, comma 1, lett. e) del D.P.R. n. 445/2000);

#### **ESIBIZIONE**

Operazione che consente di visualizzare un documento conservato e di ottenerne copia (art. 1, comma 1, lett. n) della Deliberazione CNIPA del 19 febbraio 2004, n. 11);

#### **EVIDENZA INFORMATICA**

Una sequenza di simboli binari (bit) che può essere elaborata da una procedura informatica (art. 1, comma 1, lett. f) del D.P.C.M. 13 gennaio 2004);

#### **FASCICOLAZIONE**

L'operazione di riconduzione dei singoli documenti classificati in tanti fascicoli corrispondenti ad altrettanti affari o procedimenti amministrativi;

#### **FASCICOLO**

Insieme ordinato di documenti, che può fare riferimento ad uno stesso affare/procedimento, o ad una stessa materia, o ad una stessa tipologia documentaria, che si forma nel corso delle attività amministrative del soggetto produttore, allo scopo di riunire, a fini decisionali o informativi, tutti i documenti utili allo svolgimento di tali attività. Nel fascicolo possono trovarsi inseriti documenti diversificati per formati, natura, contenuto giuridico, ecc., anche se non è infrequente la creazione di fascicoli formati da insieme di documenti della stessa tipologia e forma raggruppati in base a criteri di natura diversa (cronologici, geografici, ecc);

#### **FIRMA DIGITALE**

Un particolare tipo di firma elettronica qualificata basata su un sistema di chiavi crittografiche, una pubblica e una privata, correlate tra loro, che consente al titolare tramite la chiave privata e al destinatario tramite la chiave pubblica, rispettivamente, di rendere manifesta e di verificare la provenienza e l'integrità di un documento informatico o di un insieme di documenti informatici (art. 1, comma 1, lett. s) del D. Lgs. n. 82/2005);

#### **FIRMA ELETTRONICA**

L'insieme dei dati in forma elettronica, allegati oppure connessi tramite associazione logica ad altri dati elettronici, utilizzati come metodo di autenticazione informatica (art. 1, comma 1, lett. q) del D. Lgs. n. 82/2005);

#### **FIRMA ELETTRONICA QUALIFICATA**

La firma elettronica ottenuta attraverso una procedura informatica che garantisce la connessione univoca al firmatario e la sua univoca autenticazione informatica, creata con mezzi sui quali il firmatario può conservare un controllo esclusivo e collegata ai dati ai quali si riferisce in modo da consentire di rilevare se i dati stessi siano stati successivamente modificati, che sia basata su un certificato qualificato e realizzata mediante un dispositivo sicuro per la creazione della firma quale l'apparato strumentale usato per la creazione della firma elettronica (art. 1, comma 1, lett. r) del D. Lgs. n. 82/2005);

#### **FORMAZIONE DEI DOCUMENTI INFORMATICI**

Il processo di generazione del documento informatico al fine di rappresentare atti, fatti e dati riferibili con certezza al soggetto e all'amministrazione che lo hanno prodotto o ricevuto. Esso reca la firma digitale, quando prescritta, ed è sottoposto alla registrazione del protocollo o ad altre forme di registrazione previste dalla vigente normativa (art. 1 della Deliberazione AIPA del 23 novembre 2000, n. 51);

#### **FUNZIONE DI HASH**

Una funzione matematica che genera, a partire da una generica sequenza di simboli binari (bit) una impronta in modo tale che risulti di fatto impossibile, a partire da questa, determinare una

sequenza di simboli binari (bit) per le quali la funzione generi impronte uguali (art. 1, comma 1, lett. e) del D.P.C.M. 13 gennaio 2004);

#### **GARANTE (della Privacy)**

L'autorità di cui all'articolo 153 del D. Lgs. 30 giugno 2003, n. 196, istituita dalla legge 31 dicembre 1996, n. 675 (art. 4, comma 1, lett. q) del D. Lgs. n. 196/2003);

#### **GESTIONE INFORMATICADEI DOCUMENTI**

L'insieme delle attività finalizzate alla registrazione e segnatura di protocollo, nonché alla classificazione, organizzazione, assegnazione, reperimento e conservazione dei documenti amministrativi, nell'ambito del sistema di classificazione d'archivio adottato, effettuate mediante sistemi informatici (art. 1, comma 1, lett. l) del D. Lgs. n. 82/2005);

#### **INCARICATI DEL TRATTAMENTO DEI DATI PERSONALI**

Le persone fisiche autorizzate a compiere operazioni di trattamento di dati personali dal titolare o dal responsabile;

#### **INSERTO**

E' un sottoinsieme omogeneo del sottofascicolo che può essere costituito a seguito di esigenze operative dell'Amministrazione;

#### **LEGALIZZAZIONE DI FIRMA**

L'attestazione ufficiale della legale qualità di chi ha apposto la propria firma sopra atti, certificati, copie ed estratti, nonché dell'autenticità della firma stessa (art. 1, comma 1, lett. l) del D.P.R. n. 445/2000); 32

#### **LEGALIZZAZIONE DI FOTOGRAFIA**

L'attestazione, da parte di una pubblica amministrazione competente, che un'immagine fotografica corrisponde alla persona dell'interessato (art. 1, comma 1, lett. n) del D.P.R. n.445/2000);

#### **MASSIMARIO DI SELEZIONE E SCARTO DEI DOCUMENTI/PIANO DI CONSERVAZIONE**

Il massimario di selezione e scarto è lo strumento che consente di effettuare razionalmente lo scarto archivistico dei documenti prodotti e ricevuti dalle pubbliche amministrazioni. Il massimario riproduce l'elenco delle partizione e sottoripartizioni del titolare e indica quali documenti debbano essere conservati permanentemente (e quindi versati dopo quaranta anni nella sezione storica dell'archivio) e quali, invece, possono essere destinati al macero dopo cinque, dieci, quindici, venti anni, ecc. o secondo le esigenze dell'Amministrazione. Ne consegue il Piano di Conservazione periodica o permanente dei documenti, nel rispetto delle vigenti disposizioni in materia di tutela dei beni culturali;

#### **MEMORIZZAZIONE**

Processo di trasposizione su un qualsiasi idoneo supporto, attraverso un processo di elaborazione, di documenti analogici o informatici, anche sottoscritti ai sensi dell'articolo 10, commi 2 e 3, del D.P.R. n. 445/2000 così come modificato dall'articolo 6 del D. Lgs. 23 gennaio 2002, n. 10 (art. 1 comma 1, lett. f) della Deliberazione CNIPA del 19 febbraio 2004, n. 11);

#### **MISURE MINIME DI SICUREZZA**

Il complesso delle misure tecniche, informatiche, organizzative, logistiche e procedurali di sicurezza che configurano il livello minimo di protezione richiesto in relazione ai rischi previsti nell'articolo 31 del D. Lgs. 30 giugno 2003, n. 196 (art. 4, comma 3, lett. a) del D. Lgs. n. 196/2003);

**PAROLA CHIAVE** Componente di una credenziale di autenticazione associata ad una persona ed a questa nota, costituita da una sequenza di caratteri e altri dati in forma elettronica (art. 4, comma 3, lett. e) del D. Lgs. n. 196/2003);

**ORIGINALI NON UNICI** I documenti per i quali sia possibile risalire al loro contenuto attraverso altre scritture o documenti di cui sia obbligatoria la conservazione, anche se in possesso di terzi (art. 1, comma 1, lett. v) del D. Lgs. n. 82/2005);

#### **PROFILO DI AUTORIZZAZIONE**

L'insieme delle informazioni, univocamente associate ad una persona che consente di individuare a quali dati essa può accedere, nonché i trattamenti ed essa consentiti (art. 4, comma 3, lett. f) del D. Lgs. n. 196/2003);

#### **PUBBLICO UFFICIALE**

Il notaio, salvo quanto previsto dall'art. 5 , comma 4, della presente deliberazione e nei casi per i quali possono essere chiamate in causa le altre figure previste dall'art. 18, comma 2, del D.P.R. n. 445/2000 (art. 1, lett. q) della Deliberazione CNIPA del 19 febbraio 2004, n. 11);

## **RESPONSABILE DEL TRATTAMENTO DI DATI PERSONALI**

La persona fisica, la persona giuridica, la pubblica amministrazione e qualsiasi altro ente, associazione od organismo preposti dal titolare al trattamento di dati personali (art. 4, comma 1, lett. g) del D. Lgs. n. 196/2003);

## **RIFERIMENTO TEMPORALE**

Informazione, contenente la data e l'ora, che viene associata ad uno o più documenti informatici (art. 1, comma 1, lett. g) del D.P.C.M. 13 gennaio 2004) o ad un messaggio di posta elettronica certificata (art. 1, comma 1, lett. i) del D.P.R. n. 68/2005);

## **RIVERSAMENTO DIRETTO**

Processo che trasferisce uno o più documenti conservati da un supporto ottico di memorizzazione ad un altro, non alterando la loro rappresentazione informatica (art. 1, comma 1, lett. n) della Deliberazione CNIPA del 19 febbraio 2004, n. 11);

## **RIVERSAMENTO SOSTITUTIVO**

Processo che trasferisce uno o più documenti conservati da un supporto ottico di memorizzazione ad un altro, modificando la loro rappresentazione informatica (art. 1, comma 1, lett. o) della Deliberazione CNIPA del 19 febbraio 2004, n. 11);

## **SEGNAURA INFORMATICA**

L'insieme delle informazioni archivistiche di protocollo, codificate in formato XML, ed incluse in un messaggio protocollato, come previsto dall'art. 18, comma 1 del D.P.C.M. 31 ottobre 2000 (art. 1 dell'allegato A della Circolare AIPA del 7 maggio 2001, n. 28);

## **SEGNAURA DI PROTOCOLLO**

L'apposizione o l'associazione all'originale del documento, in forma permanente e non modificabile delle informazioni riguardanti il documento stesso (Glossario dell'IPA – Indice delle Pubbliche Amministrazioni);

## **SISTEMA DI CLASSIFICAZIONE**

Lo strumento che permette di organizzare tutti i documenti secondo un ordinamento logico con riferimento alle funzioni e alle attività dell'amministrazione interessata (art. 2, comma 1,lett. h) del D.P.C.M. 31 ottobre 2000);

## **SISTEMA DI AUTORIZZAZIONE**

L'insieme degli strumenti e delle procedure che abilitano l'accesso ai dati e alle modalità di trattamento degli stessi, in funzione del profilo di autorizzazione del richiedente (art. 4, comma 3, lett. g) del D. Lgs. n. 196/2003);

## **SISTEMA DI GESTIONE INFORMATICA DEI DOCUMENTI**

L'insieme delle risorse di calcolo, degli apparati, delle reti di comunicazione e delle procedure informatiche utilizzati dalle amministrazioni per la gestione dei documenti (art. 1, comma 1, lett. r) del D.P.R. n. 445/2000).

## ALLEGATO "B"

### Descrizione funzionale ed operativa del sistema di protocollo informatico

#### FLUSSO IN INGRESSO

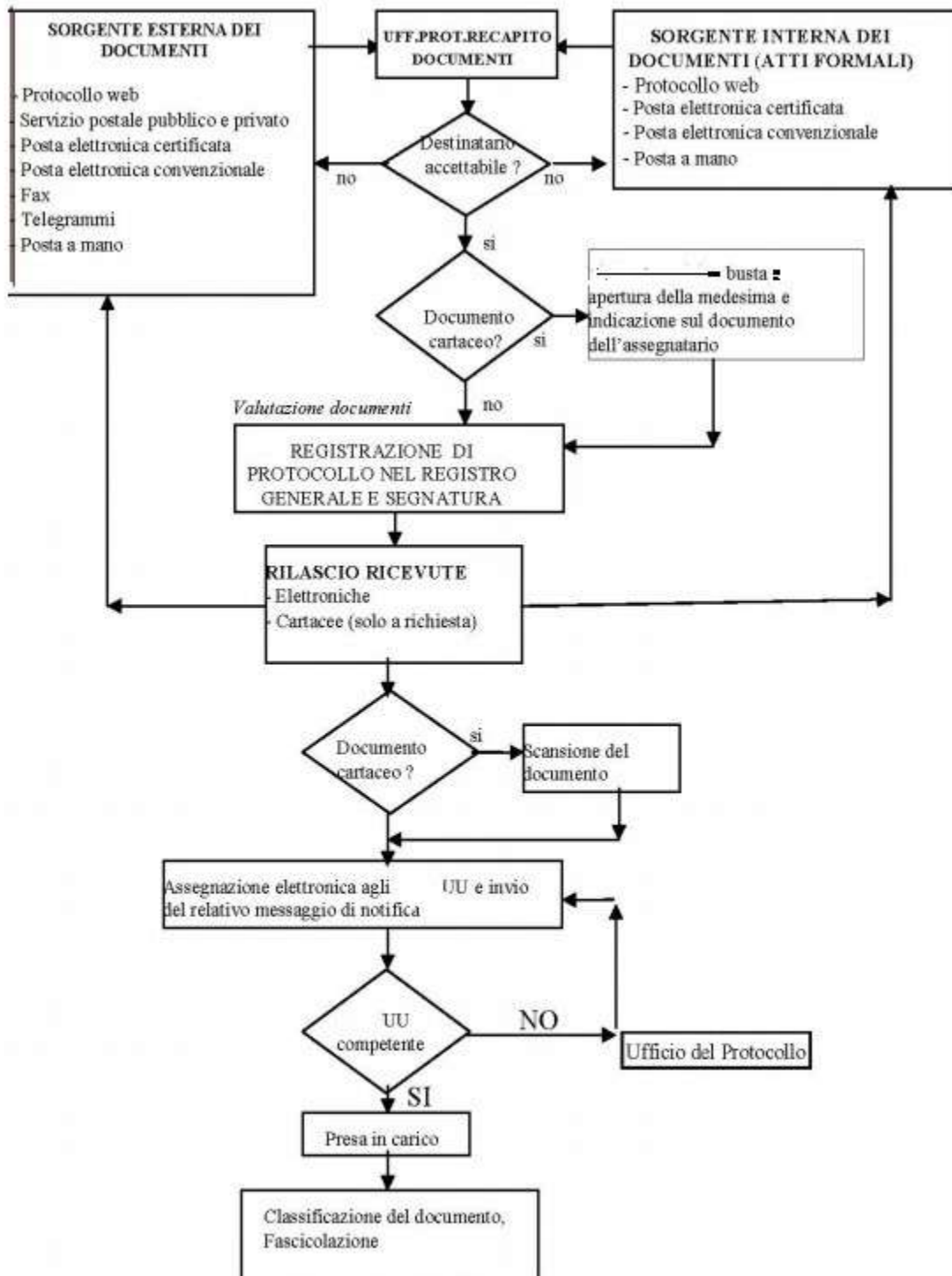

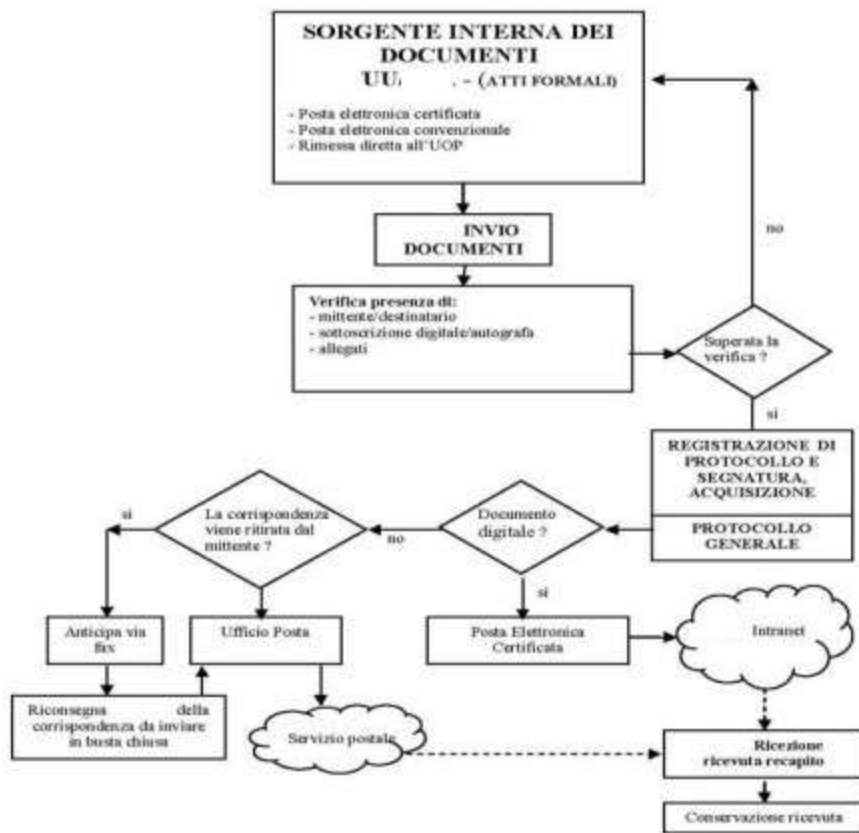

## FLUSSO IN USCITA

